POR ESTO!

Quintana Roo

Dignidad, Identidad y Soberanía

Chetumal, Quintana Roo, México, jueves 10 de abril del 2025 | Directora General: Alicia Menéndez Figueroa | Año 33 • No. 11717

Crisis

Pescadores de Quintana Roo aseguran que están a punto de la quiebra; mil integrantes de 15 cooperativas se mantienen inactivos debido a factores climatológicos / Menor de 12 años se quita la vida en Chetumal, por ahorcamiento / La Comisión de Agua Potable y Alcantarillado nuevamente deja sin suministro a los ciudadanos

☞ *Ciudad 15, 12 y 13*

Niño indígena impulsa el Maya Pax, en el sur

☞ *Municipios 38*

Fiscalía confirma localización de hermanas extraviadas en Bacalar

☞ *Municipios 41*

Pez diablo amplía su afectación en Q. Roo

☞ *Ciudad 11*

HOMBRES de mar afirman que en cinco meses han tenido una reducida producción de escama, que no les basta para mantener a sus familias. Destacan que las congeladoras pagan muy poco por su producción, pero la venden a precios elevados.- (Erick Romero)

CON el caso de la pequeña, se contabilizan tres decesos de jóvenes por la misma vía, en lo que va del 2025.- (Williams Durán)

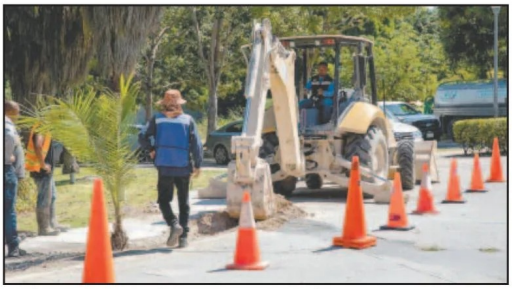

RESIDENTES de más de 12 colonias sufrieron por la escasez del líquido a causa de renovaciones en las tuberías.- (Anahí Chamlati)

Precio único: $10.00 Edición de 64 páginas en 8 Secciones con "Oportunos"

issuu-downloader.com

Nombran a 56 magistrados

El Senado reunió la mayoría calificada que se requiere para la designación

CIUDAD DE MÉXICO.- La mayoría de Morena y aliados en el Senado aprobó por mayoría calificada los nombramientos de 56 nuevos magistrados electorales en 30 estados.

Con 86 votos a favor, 34 en contra y una abstención, se aprobó el dictamen. De inmediato, los 56 nuevos juzgadores rindieron protesta.

En un segundo *round*, luego de que no se logró la mayoría calificada un día anterior, se presentó un nuevo dictamen, aunque con errores, como reconoció el coordinador de Morena, Adán Augusto López.

En la sesión, el presidente de la Mesa Directiva del Senado, Gerardo Fernández Noroña, decretó un receso en la sesión ordinaria, luego de que el Coordinador de Morena admitió que cometió un error en uno de los nombres de los 56 candidatos.

Para la votación, la Secretaría de la Mesa Directiva informó que entregó 121 cédulas; las siete no entregadas, por indicación del presidente Gerardo Fernández Noroña, se mantuvieron a la vista de la asamblea.

Tras contabilizar los votos, el senador Fernández Noroña leyó los nombres de las 56 personas declaradas electas como magistradas de órganos jurisdiccionales electorales locales para el periodo de siete años.

De Aguascalientes, Ricardo López Castañeda y Oscar Guillermo Montoya Contreras; Baja California, Graciela Amezola Canseco; Baja California Sur, Carlos Eduardo Vergara Monroy y Alma Alicia Ávila Flores; Campeche, Ingrid Renee Pérez Campos y María Eugenia Villa Torres; Chiapas, Magali Anabel Arellano Córdova; Chihuahua, Adela Alicia Jiménez Carrasco.

Para la Ciudad de México, José Jesús Hernández Rodríguez, Laura Patricia Jiménez Castillo, Karina Salgado Lunar y Osiris Vázquez Rangel; Coahuila, Gabriela Guadalupe Valencia Luévano; Colima, Guillermo de Jesús Navarrete Zamora y Ayizde Anguiano Polanco; Durango, Laurencia Soto Valverde, y Guanajuato, Juan Antonio Macías Pérez y Pablo Roberto Sharpe Calzada.

Los nuevos juzgadores rindieron protesta ante el Pleno. (Agencias)

Igualmente, de Guerrero, Daniel Preciado Temiquel y César Salgado Alpízar; Hidalgo, Lilibet García Martínez; Jalisco, Manuel Rodríguez Murillo, Marcela Zárate Llamas y Brenda Judith Serafín Morfín; Estado de México, Arlén Siu Jaime Merlos, Selene Guadalupe López Espinoza y Héctor Romero Bolaños.

Asimismo, de Michoacán de Ocampo, Adrián Hernández Pinedo, Eric López Villaseñor y Amelí Gissel Navarro Lepe; Morelos, Alfredo Javier Arias Casas y Mariel Guadalupe Rodríguez Castañeda; Nayarit, Selma Gómez Castellón y Candelaria Rentería González; Nuevo León, Tomás Alan Mata Sánchez y Saralany Cavazos Vélez; Oaxaca, Sandra Pérez Cruz y Gloria Ángeles Cruz López.

De igual manera, de Puebla, Israel Argüello Boy e Irma Josefina Montiel Rodríguez; Querétaro, Josetty Iraís Serrano García y Daniel Estrada García; Quintana Roo, Thalía Hernández Robledo y Claudia Ávila Graham; San Luis Potosí, Sergio Iván García Badillo y María Carolina López Rodríguez.

Finalmente, de Sinaloa, Edgar Donato Vega Márquez; Sonora, Ana Maribel Salcido Jashimoto y Alejandra Velarde Félix; Tabasco, Oswald Lara Borges y Enedina Juárez Gómez; Tlaxcala, Esther Terova Cote; Veracruz, Gilberto Constituyente Salazar Ceballos, y de Yucatán, María Elena Achach Asaf y Arturo de Jesús Sandoval Torres.

(Agencias)

Sube inflación a 3.8% durante marzo

CIUDAD DE MÉXICO.- La inflación en México registró un incremento anual de 3.80% en marzo, conforme a lo esperado por especialistas, de acuerdo con datos publicados ayer por el Instituto Nacional de Estadística y Geografía (Inegi).

El Índice Nacional de Precios al Consumidor reportó un alza de 0.31% el mes pasado respecto al periodo inmediato anterior, la tasa más alta para ese mes desde 2022.

"Las cifras a marzo confirman el entorno inflacionario estable por el que atraviesa México: por primera vez en más de cuatro años, la inflación general anual acumuló tres meses consecutivos dentro del rango de variabilidad de Banxico, 3% más o menos un punto porcentual", advirtieron analistas de Monex.

Incrementó el precio del limón.

El aumento de precios en marzo estuvo en línea con la expectativa de los expertos, con una media de 3.80%, dentro del rango de entre un máximo de 3.88% y un mínimo de 3.67% previsto por las 32 instituciones financieras consultadas por Citi.

Los bienes y servicios que tuvieron mayor incidencia al alza de los precios durante el tercer mes del año fueron el limón, con un aumento mensual de 20.75%; tomate verde, 17.56%; transporte aéreo, 10.9%; aguacate, 7.16%; carne de res, 3.26%; leche pasteurizada y fresca, 1.22%; loncherías, fondas, torterías y taquerías, 0.57%; restaurantes, 0.57%, y vivienda propia, 0.26%.

Por el contrario, los que impactaron más a la baja fueron chayote, con baja mensual de -18.96%; cebolla, -13.44%; nopales, 11.74%; uva, -6.6%; papa y otros tubérculos, -4.81%; cremas para piel, -2.72%; huevo, -0.86%, y pollo, -0.66%.

(Agencias)

Ratifica Ebrard que EE.UU. no aplicará arancel

CIUDAD DE MÉXICO.- Ante la confusión que generó el secretario del Tesoro estadounidense, Scott Bessent, de que también se le impondría a México el arancel generalizado de 10%, el secretario de Economía de nuestro país, Marcelo Ebrard, dijo que ya le aclararon que siguen las exportaciones mexicanas exentas.

En un mensaje que difundió por *X*, el funcionario dijo: "Desde Washington: me informan oficialmente no estamos incluidos en los aranceles recíprocos de 10% anunciados el día de hoy".

A ese arancel base de 10% para todos los países excepto México y Canadá, se le suma el arancel recíproco que va del 11% al 47% dependiendo de cada país.

Ayer se generó una confusión con respecto a si se le aplicará el 10% de arancel generalizado a México y Canadá porque el secretario del Tesoro, Scott Bessent, dijo que dicho arancel también aplicaría.

El New York Times informó que, tiempo después de lo dicho por Bessent, la Casa Blanca aclaró que los aranceles contra exportaciones mexicanas y canadienses permanecen "sin cambio".

(Agencias)

El Secretario de Economía aclaró el mensaje del Tesoro. (Agencias)

POR ESTO!

Dignidad, Identidad y Soberanía

Alicia Menéndez Figueroa
Directora General

Mario Renato Menéndez Rodríguez
Fundador y Director Honorario

Por Esto! Yucatán, Por Esto! Campeche,
Por Esto! Ciudad del Carmen y Por Esto! Quintana Roo

TELÉFONOS:
Conmutador: 998 886 8121
998 886 7823
998 886 8795
e-mail: publicidad@poresto.mx

Derecho de Réplica: En la calle 60 No. 574 A x 73
en horario de 9:00 a 17:00 horas

Título de la Publicación: Por Esto! Dignidad, Identidad y Soberanía
Fecha de impresión: 10 de abril del 2025
Editor Responsable: Mario Renato Menéndez Rodríguez
Domicilio del editor: Calle 60 No. 574-A x 73 y 71 Col Centro CP. 97000, Mérida, Yucatán
Periodicidad: Medio impreso de publicación diaria
Número de Certificado de Reserva otorgado por el Instituto Nacional del Derecho de Autor: 04-2017-121813062000-101
Número de Certificado de Licitud de Título: 17100
Número de Certificado de Licitud de Contenido: 17100
Imprenta: Compañía Editora del Mayab S.A. de C.V. Calle 60 No. 574-A x 73 y 71 Col Centro CP. 97000, Mérida, Yucatán
Distribuidor: Compañía Editora del Mayab S.A. de C.V. Calle 60 No. 574-A x 73 y 71 Col Centro CP. 97000, Mérida, Yucatán
(Certificada Corredor Público Num. 1 del Estado de Yucatán. Abogado Efraín Jesús Díaz y Díaz, Enero/Julio. 09)

Edición digital: www.poresto.net
Precio ejemplar $10.00 todos los días

issuu-downloader.com

Llama Sheinbaum a la integración

En la Celac, la Presidenta propone una cumbre por el bienestar económico de América Latina y el Caribe

CIUDAD DE MÉXICO.- La presidenta Claudia Sheinbaum Pardo propuso ayer una cumbre para el bienestar económico de América Latina y el Caribe para lograr una mayor integración y consolidar una región más unida, fuerte y con una visión de construir sociedades más igualitarias.

Desde Honduras, en la Cumbre de la Comunidad de Estados Latinoamericanos y Caribeños (Celac), la Mandataria federal aseguró con esa cumbre se pueden articular soluciones y acciones de cooperación en comercio, educación, ciencia y energías limpia.

En el encuentro, Sheinbaum habló de los cambios profundos en el comercio mundial que afectan a todos los países y planteó que la cumbre se base en la prosperidad compartida y el respeto a las soberanías.

"Cada uno de nosotros, con legitimidad, busca lo mejor, sin embargo, considero que hoy más que nunca es un buen momento para reconocer que América Latina y el Caribe requieren de unidad y solidaridad de sus gobiernos y sus pueblos, a fin de fortalecer una mayor integración regional, siempre en el marco del respeto mutuo y la observancia de la soberanía e independencia de nuestros países y de los acuerdos comerciales que cada uno de nosotros pueda tener", sostuvo.

Aseguró que Latinoamérica y el Caribe no sólo son una región de proximidad geográfica, sino una comunidad de destino, unida por la historia, por la diversidad, la resistencia y, sobre todo, los *sueños* de justicia.

> *"Hoy más que nunca es un buen momento para reconocer que América Latina y el Caribe requieren de unidad y solidaridad de sus gobiernos".*
>
> **CLAUDIA SHEINBAUM**
> PRESIDENTA DE MÉXICO

Rechaza la criminalización de migrantes y los *bloqueos*

En su mensaje, la titular del Ejecutivo federal destacó la necesidad de cooperar en la atención a la movilidad humana desde una perspectiva humanista, atendiendo las causas que originan la migración, como la desigualdad, el desempleo y la violencia.

"Rechazamos el racismo, el clasismo, la violación a los derechos humanos y la criminalización de hermanos de nuestro continente que, por alguna causa, han tenido la necesidad de migrar hacia el Norte", aseveró.

Asimismo, Sheinbaum rechazó las sanciones y bloqueos comerciales a Cuba y Venezuela y se pronunció a favor de la convocatoria para realizar una reunión dedicada a la construcción de la paz en Haití.

"Es menester decirlo fuerte y claro: rechazamos, como lo ha hecho históricamente México, las sanciones y bloqueos comerciales que sólo dañan el bienestar de los pueblos, y no construyen regiones de paz y prosperidad. No al bloqueo a Cuba. No al bloqueo a Venezuela", sostuvo.

Destacó que la política exterior del Gobierno de México se caracteriza por la búsqueda de la paz y el diálogo para la resolución de los conflictos, así como el respeto a la autodeterminación de los pueblos.

En el marco de la Celac, Sheinbaum sostuvo reuniones con sus homólogos de Brasil, Luiz Inácio Lula da Silva; de Colombia, Gustavo Petro; de Uruguay, Yamandú Orsi; y de Guatemala, Bernardo Arévalo.

En ese sentido, la Mandataria mexicna acordó con su homólogo de Brasil fortalecer las relaciones entre ambos países, así como realizar reuniones periódicas entre gobiernos e industrias de las dos naciones.

"No podemos caminar separados"

Al inicio de la reunión, la presidenta de Honduras, Xiomara Castro, destacó la importancia de la unidad de la región, sobre todo en un contexto complejo en el que Estados Unidos "impone un nuevo orden económico" con sus medidas arancelarias y sus políticas migratorias.

"Estados Unidos redibuja su mapa económico sin preguntarse qué pueblos quedan atrás. No podemos seguir caminando separados cuando el mundo se reorganiza sin nosotros, pero tampoco repitiendo las recetas del pasado", enfatizó la Mandataria hondureña.

"La Celac debe de ser más que un foro, debe de ser una herramienta de emancipación, de cooperación soberana, de justicia ambiental, de socialismo democrático y de autodeterminación de los pueblos", resaltó.

Reiteró que en medio de la fragmentación y el asedio es necesario demostrar la unidad y la integración.

La IX Cumbre de la Comunidad de Estados Latinoamericanos y Caribeños (Celac) congrega a 33 países, pero sólo asisten 11 jefes de Estado o Gobierno, entre ellos, los presidentes Luiz Inácio Lula da Silva, de Brasil; Gustavo Petro, de Colombia; Bernardo Arévalo, de Guatemala; Yamandú Orsi, de Uruguay; Miguel Díaz-Canel, de Cuba, y la anfitriona Xiomara Castro, entre otros.

Los demás países serán representados por cancilleres u otros funcionarios en esta reunión, que tiene lugar una semana después de que Trump impusiera aranceles más duros de lo que se esperaba y que han sacudido los mercados.

México no fue incluido en esta lista, pero enfrenta gravámenes del 25 % para el sector automotor y tarifas para el acero y el aluminio.

(Redacción POR ESTO!)

La titular del Ejecutivo fue al encuentro de Estados latinoamericanos.

Xiomara Castro recibió a la Jefa del Estado Mexicano. (POR ESTO!)

En su mensaje, la Mandataria federal pidió promover la prosperidad compartida y el respeto de las soberanías.

Lula da Silva accedió a fortalecer las relaciones entre México y Brasil.

issuu-downloader.com

Impulsan turismo en el Tren Maya

La Secretaría de la Defensa presenta 10 *tours* disponibles para las vacaciones de *Semana Santa*

CIUDAD DE MÉXICO.- Como parte de la *Semana Santa*, que este año va del 13 al 20 de abril, la Secretaría de la Defensa Nacional (Defensa) ofrece una serie de paquetes turísticos, que van desde los 14 mil 643 pesos, saliendo desde el Aeropuerto Internacional *Felipe Ángeles* (AIFA).

En la conferencia matutina de ayer en Palacio Nacional, el director del Tren Maya, general Óscar Lozano Águila, agradeció la confianza que las personas han depositado en este medio de transporte, porque dijo, no es fácil llegar a un millón de pasajeros.

El general Lozano Águila expuso que del viernes 11 de abril a jueves 1° de mayo habrá disponibles 10 paquetes turísticos que van desde los 14 mil 643 pesos, con el paquete *La Tierra del Jaguar*, hasta los 23 mil 183 pesos con el denominado *Entre Lagunas y Leyendas*.

Cada uno de los *tours* incluye un vuelo redondo en la aerolínea Mexicana de Aviación, saliendo desde el AIFA, además de viajes en el Tren Maya, hospedaje y alimentos en los hoteles del tren; así como transporte y entradas a las principales zonas arqueológicas.

Óscar Lozano detalló que se han vendido 552 boletos del Tren Maya y 276 vuelos, además de que antes sólo había la *Ruta de las Maravillas* y la de *Mares y Lagunas*, pero ahora se abrieron ocho más para esta temporada vacacional.

El general Lozano Águila expuso que los boletos se podran adquirir del 11 de abril al 1° de mayo. (POR ESTO!)

Entre los paquetes está la ya mencionada *Ruta de las Maravillas*, que va de Mérida a Valladolid-Chichén Itzá y regresa a Mérida. Son cuatro días y tres noches con un costo de 15 mil 780 pesos.

La *Tierra del Jaguar*, que incluye Tulum, Chichén Itzá y Mérida. También son cuatro días y tres noches con un costo de 16 mil 529 pesos.

Raíces del Mayab, que va de Mérida a Uxmal y Campeche para hospedarse en el hotel de *Nuevo Uxmal*. Son cinco días y cuatro noches con un costo de 18 mil 330 pesos.

Mares y Lagunas, que va por Tulum, Bacalar y Chetumal. Son cuatro días y tres noches con un costo de 16 mil 430 pesos.

Alma libre en el Caribe, que es una visita a Playa del Carmen y Tulum durante cuatro días y tres noches, por 16 mil 735 pesos.

Corazón de los Antiguos, que abarca de Palenque a Edzná y Mérida, con un costo de 18 mil 734 pesos.

Entre Lagunas y Leyendas, se dirige de Chetumal a Bacalar y Tulum, con cuatro días y tres noches por 14 mil 643 pesos.

Corazón del Mundo Maya, que son cinco días y cuatro noches para visitar Mérida, Edzná y llegar a Palenque por 17 mil 516 pesos.

Un Tesoro Maya, que barca recorridos de seis días y cinco noches de Palenque a Calakmul para conocer el hotel de Calakmul, por 20 mil 581 pesos.

Entre Pirámides y Palmeras, que va de Mérida a Chichén Itzá y hasta Tulum, en un recorrido de seis días y cinco noches por 23 mil 186 pesos.

Si la persona está interesada en alguna de estas opciones, la reservación se hace directamente en la página de Internet del Tren Maya, desde el apartado de *Paquetes Turísticos*.

En caso de alguna duda, también está la opción de enviar un correo a la dirección: *paquetesturisticos.tm@sedena.gob.mx*.

Al entrar en la página, hay que seleccionar el *tour* del Tren Maya que más interese para conocer los detalles, así como el itinerario de los lugares que se visitará, el aeropuerto al que se llegará y otras formas de contacto para el viaje.

Por último, Lozano Águila destacó que en abril se llegó al millón de pasajeros y, por ello, un adulto mayor será reconocido en Mérida.

(Agencias)

Destina la CFE más de 31 mil mdd en esquema de expansión

CIUDAD DE MÉXICO.- Ante el fortalecimiento del *Plan México*, la directora General de la Comisión Federal de Electricidad (CFE), Emilia Calleja Alor, informó que para el proyecto de expansión 2025-2030 comprenden tres procesos: generación, transmisión y distribución, con una inversión de 31 mil 528 millones de dólares.

En la conferencia matutina de ayer, que fue dirigida por la secretaria de Gobernación, Rosa Icela Rodríguez, Calleja Alor destacó que este año se ejecutarán 76 proyectos para reforzar la red de transmisión y de estos, 34 ya están en operación, mientras que 33 más se concluirán este año.

Además, se lanzarán nueve nuevos proyectos con una inversión de 476 millones de pesos.

"Se tiene contemplado adicionar una capacidad de 29 mil 74 Mega Watts de capacidad total considerando la participación de CFE y de privados. Para esto, la CFE realizará una inversión estimada de 427 mil 624 millones de pesos para el proceso de transmisión", explicó la funcionaria.

La titular de CFE detalló que este 2025 se llevará a cabo un concurso de siete proyectos en Sonora, Baja California Sur, Sinaloa, Tamaulipas, Guanajuato e Hidalgo; se concursarán entre abril y diciembre de 2025, e iniciarán operaciones en 2028.

Abundó que los planes de modernización del sistema eléctrico del país se comprometen a cubrir las necesidades de cada región con energías renovables, equipos modernos, repotenciación y generación de empleos.

Por otra parte, la titular de la Secretaría de Energía (Sener), Luz Elena González, destacó las acciones del sector eléctrico para fortalecer y acelerar el *Plan México*, ante los aranceles de Estados Unidos y la producción nacional.

Aseguró que la Sener y la CFE están listas para apoyar el *Plan México*: "Estamos completamente listos para apoyar esta estrategia. Nuestro país merece tener una visión de futuro, que garantice el derecho al desarrollo", finalizó.

(Agencias)

Emilia Calleja explicó que el plan comprende tres procesos. (Agencias)

Johnson fue confirmado por el Senado norteamericano. (POR ESTO!)

Ratifica EE.UU. a nuevo Embajador en México

CIUDAD DE MÉXICO.- El Senado de Estados Unidos ratificó ayer con 49 votos a favor y 46 en contra el nombramiento de Ronald Johnson como embajador en México en el Gobierno del presidente Donald Trump.

Johnson fue embajador en El Salvador durante el primer mandato del republicano y llegará a México en medio de la *guerra* comercial desatada por Trump.

Durante su audiencia de confirmación en la Cámara Alta, Johnson manifestó que no descarta acciones militares contra los cárteles mexicanos de la droga.

Hasta antes de su ratificación como nuevo embajador en México, Johnson era senador por Wisconsin.

El presidente Trump lo propuso al resaltar su trabajo en temas regionales, como los relacionados a la lucha contra el narcotráfico y terrorismo, el control de enfermedades virales tropicales, derechos humanos y refugiados.

Por su parte, la Embajada de Estados Unidos en México expresó que espera la llegada de Ron Johnson tras su confirmación como canciller.

(Agencias)

issuu-downloader.com

Avalan difusión de elección del PJ

El Tribunal Electoral aprueba que los Gobiernos y funcionarios promuevan los comicios judiciales

CIUDAD DE MÉXICO.- Con votación dividida, la Sala Superior del Tribunal Electoral del Poder Judicial de la Federación (Tepjf) facultó ayer a los Gobiernos federal y estatales, así como a los servidores públicos de los tres Poderes de la Unión, a realizar actividades, emitir propaganda y usar recursos públicos para promover la elección judicial.

La mayoría de tres magistrados, con el voto en contra de dos, determinó que el Instituto Nacional Electoral (INE) no tiene la facultad exclusiva de promover la participación ciudadana en ese proceso electoral, y aunque permitió que todo servidor público y nivel de Gobierno también realice esas tareas, emitió un decálogo de reglas que deberán cumplir.

La sentencia aprobada, elaborada por el magistrado Felipe de la Mata Pizaña, determinó que el INE no cuenta con una atribución exclusiva y excluyente para promover el voto o la participación ciudadana en la elección judicial, por lo que invalidó la prohibición a las autoridades legislativas o de los tres niveles de Gobierno a participar en la promoción de la elección judicial.

"Contrario a lo sostenido por el INE, los entes públicos sí cuentan con atribuciones para difundir contenidos de carácter institucional para promover, entre otros, derechos constitucionales, contenidos de carácter institucional con fines informativos, educativos, culturales o de interés social", concluyó el Tepjf.

Así, se autorizó a Gobiernos, funcionarios y servidores públicos a destinar recursos públicos a esas tareas siempre y cuando estén destinados a la comunicación social con fines constitucionalmente lícitos, sin algún tipo de sesgo o apoyo a determinada candidatura.

Con ello, se dio la razón a 37 impugnantes, desde la presidenta Claudia Sheinbaum, gobernadores y hasta candidatos a juzgadores, quienes reclamaron las prohibiciones en los criterios que garantizan la equidad e imparcialidad en el desarrollo de las campañas y veda electoral para el proceso extraordinario para la elección de diversos cargos del Poder Judicial de la Federación 2024-2025, emitidos por el Instituto.

El acuerdo del INE es desproporcionado, valoró el magistrado Felipe Alfredo Fuentes. "No podemos interpretar una norma creada para evitar abusos como si fuera una norma diseñada para guardar silencio. Seamos claros: promover la participación ciudadana no es lo mismo que hacer campaña", argumentó.

(Redacción POR ESTO!)

La mayoría de tres magistrados determinó que el INE no tiene facultad exclusiva de impulsar el proceso.

Felipe de la Mata dijo que el acuerdo era desproporcionado. (Agencias)

Admiten ingreso de militares de EE.UU.

Los soldados participarán en la Feria Aeroespacial 2025. (POR ESTO!)

CIUDAD DE MÉXICO.- El pleno del Senado de la República aprobó la solicitud de la presidenta Claudia Sheinbaum para permitir el ingreso de seis aeronaves de la Fuerza Aérea de Estados Unidos y 13 militares con armamento para participar en la Feria Aeroespacial México 2025.

Durante la sesión ordinaria se aprobó con 116 votos a favor y sin discusión dicho permiso para el evento que se llevará a cabo del 22 al 26 de abril de 2025 en las instalaciones de la Base Aérea Militar número 1 en Santa Lucía, Estado de México.

"Se concede autorización a la titular del Poder Ejecutivo para permitir el ingreso del personal militar del Ejército de los Estados Unidos de América al territorio nacional, a efecto de que proporcionen seguridad a las aeronaves militares", señala el oficio.

La delegación a la que se refiere el artículo anterior estará conformada por 13 militares de la Fuerza Aérea de los Estados Unidos de América, con su armamento, que proporcionará seguridad a seis aeronaves de la Fuerza Aérea de los Estados Unidos de América.

Dichas aeronaves que serán exhibidas en el evento, que se identifican como: dos *F-35A*, dos *P-51*, una *KC-135* y una *C-130*.

La delegación de tropas extranjeras ingresará a bordo del avión *C-130 Hércules*, de la Fuerza Aérea de los Estados Unidos de América.

Para la participación de los elementos de la delegación de tropas extranjeras mencionada en el Artículo Primero, se autoriza su ingreso al territorio nacional desde el 21 de abril de 2025, retornando a su país el 27 de abril de 2025.

La delegación de la Fuerza Aérea estadounidense, conformada por 13 militares, fungirá únicamente como equipo de seguridad para las seis aeronaves de la Fuerza Aérea de los Estados Unidos de América, sin tener participación en el contexto de la Feria Aeroespacial México 2025.

(Agencias)

Prepara el Senado campaña

CIUDAD DE MÉXICO.- Luego de que el Tribunal Electoral del Poder Judicial de la Federación (Tepjf) dio *luz verde* al Gobierno y a los poderes de la Unión para promover la elección judicial del 1 de junio, el presidente del Senado, Gerardo Fernández Noroña, anunció que ese órgano legislativo emprenderá una campaña de difusión para invitar a los ciudadanos a acudir a las urnas.

En entrevista, el legislador celebró el fallo del máximo tribunal electoral pues, dijo, se podrá convocar ampliamente a las y los mexicanos a que participen en la votación de la primera elección del Poder Judicial, para que nadie se quede sin conocer que los comicios serán el primer domingo de junio próximo.

"Qué bueno que el Tribunal Electoral corrige. Nosotros vamos a difundirlo, como Poder Legislativo y en lo personal de presidente y de Senador de la República seguiré llamando a la gente a votar, cómo lo he venido haciendo", indicó.

"Hicimos la ley, ni modo que nosotros estuviéramos promoviendo una conducta que la propia Constitución no permite. Era un exceso del Consejo General del INE que nos quisiera amordazar, en el sentido de que no pudiéramos llamar a la participación", dijo.

Adelantó que el Senado pondrá en marcha una campaña *institucional y neutra* de difusión de la elección judicial, sin el logotipo del Senado y sin colores que puedan identificarse con algún partido político.

(Agencias)

Fernández Noroña dijo que la postura del INE era excesiva.

issuu-downloader.com

Mueren 11 en un enfrentamiento

Fiscalía de Guerrero inicia investigación tras ofensiva entre dos células criminales en *Rancho Viejo*

CHILPANCINGO, Gro.- En un repunte de la violencia en Guerrero, 11 personas murieron tras un enfrentamiento entre integrantes de dos células criminales en la localidad de *Rancho Viejo*, municipio de Tecoanapa, región de Costa Chica, confirmó la Fiscalía General del Estado (FGE).

El conflicto armado se registró entre la noche del lunes y la madrugada del martes, cuando grupos antagónicos se enfrentaron.

De acuerdo con testimonios de vecinos, los accesos a la comunidad fueron bloqueados desde los municipios de Ayutla de los Libres y Tierra Colorada, presuntamente para impedir la entrada de las autoridades.

Los cuerpos de las víctimas fueron acribillados y, según versiones locales, posteriormente incinerados con combustible.

La FGE informó que ayer inició una carpeta de investigación por el hallazgo de los hombres sin vida. Sin más detalles, la Fiscalía aseguró que elementos de la Policía Investigadora Ministerial y de los Servicios Periciales realizaron las primeras diligencias en el lugar de los hechos, así como el levantamiento de indicios correspondientes.

En el lugar los familiares se opusieron a que los cuerpos fueran trasladados al Servicio Médico Forense (Semefo) para los estudios de ley.

En el tiroteo habría muerto Aniceto Gallardo, alias *El Cheto*. (Agencias)

De acuerdo con fuentes, entre las víctimas está un jefe criminal de municipios de la región identificado como Aniceto Gallardo Mora, alías *El Cheto*, versión que las autoridades no han confirmado.

Mientras tanto, en Chilpancingo, se confirmó el hallazgo del cuerpo del expresidente municipal de Heliodoro Castillo (Tlacotepec), José Concepción Hernández Solano, quien se desempeñaba como secretario de Desarrollo Rural en el Ayuntamiento de Chilpancingo. Junto al cuerpo del funcionario fueron hallados otros dos hombres.

Los cadáveres estaban afuera de una camioneta en la que viajaban, al fondo de un barranco, en la carretera El Ocotito-Tlahuizapa.

También, ayer fueron reportadas balaceras en las comunidades de *Yextla* e *Izotepec*.

(Agencias)

Recupera libertad el *narco Don Neto*

CIUDAD DE MÉXICO.- El narcotraficante Ernesto Fonseca Carrillo, alias *Don Neto*, fundador del *Cártel de Guadalajara*, ya es un hombre libre porque compurgó su pena de 40 años de prisión.

Funcionarios del Gobierno federal revelaron que el pasado sábado 5 de abril, Fonseca Carrillo terminó su condena, la cual cumplía en prisión domiciliaria en el fraccionamiento *Hacienda Valle Escondido*, en Atizapán, Estado de México.

En 2015, el Segundo Tribunal Unitario del Tercer Circuito con sede en Guadalajara, Jalisco, le impuso una pena de 40 años de cárcel junto con el narcotraficante Rafael Caro Quintero, por ser penalmente responsables del secuestro y homicidio del agente de Administración de Control de Drogas (DEA, por sus siglas en inglés), Enrique Camarena Salazar, y del piloto mexicano Alfredo Zavala Avelar, crimen que ambos cometieron en 1985.

La resolución derivó por los recursos que interpuso la entonces Procuraduría General de la República (PGR), debido a que, el 9 de agosto de 2013, Caro Quintero obtuvo un amparo que le ayudó a recuperar su libertad tras 28 años preso.

Sin embargo, en noviembre de 2013, la Primera Sala de la Suprema Corte de Justicia de la Nación (SCJN) revocó la sentencia y ordenó al Tribunal dictar una nueva sentencia contra Caro Quintero y *Don Neto*, en la que debía tomarse en cuenta que el agente de la DEA sí era una persona protegida internacionalmente.

Don Neto, tío del extinto líder del *Cártel de Juárez*, Amado Carrillo Fuentes, *El Señor de los Cielos*, intentó que la Corte atrajera su amparo para recuperar su libertad, pero los ministros rechazaron conocer el asunto y finalmente cumplió su condena, además de que a sus 95 años se salvó de ser extraditado.

(Agencias)

Sorteos celebrados el miércoles 9 de abril de 2025

Melate Revancha Revanchita

Bolsa garantizada próximo sorteo

251.9 MILLONES

Sorteos Melate Revancha Revanchita No. 4041

Melate: 20 28 30 36 53 56 26

LUGAR	ACIERTOS	GANADORES	PREMIO INDIVIDUAL
1°	6 Número naturales	---------	--------
2°	5 Número naturales y el adicional	1	$244,041.52
3°	5 Número naturales	5	$92,193.46
4°	4 Número naturales y el adicional	16	$5,084.19
5°	4 Número naturales	381	$1,352.22
6°	3 Número naturales y el adicional	504	$161.29
7°	3 Número naturales	8,891	$43.01
8°	2 Número naturales y el adicional	6,882	$32.26
9°	2 Número naturales	86,967	$26.88
TOTALES		103,647	$4'324,930.03

Bolsa garantizada próximo sorteo 116.9 MILLONES

$15 PESOS

Revancha: 6 22 40 51 55 56

LUGAR	ACIERTOS	GANADORES	PREMIO INDIVIDUAL
1°	6 Número naturales	-------	--------
2°	5 Número naturales	4	$141,754.29
3°	4 Número naturales	350	$1,504.33
4°	3 Número naturales	8,302	$26.88
5°	2 Número naturales	82,530	$10.75
TOTALES		91,186	$2'203,887.92

Bolsa garantizada próximo sorteo 65.5 MILLONES

$10 PESOS

Revanchita: 1 5 12 25 37 49

LUGAR	ACIERTOS	GANADORES	PREMIO INDIVIDUAL
1°	6 Número naturales	------	------

Bolsa garantizada próximo sorteo 69.5 MILLONES

$5 PESOS

Chispazo De las tres — SORTEO NO. 11205 — $10 PESOS

2 7 14 18 25

LUGAR	ACIERTOS	GANADORES	PREMIO INDIVIDUAL
1°	5 Número naturales	6	$31,519.49
2°	4 Número naturales	198	$900.76
3°	3 Número naturales	3,851	$50.95
4°	2 Número naturales	26,260	$10.00
TOTALES		30,315	$826,275.87

Chispazo Clásico — SORTEO NO. 11206

6 8 11 12 24

LUGAR	ACIERTOS	GANADORES	PREMIO INDIVIDUAL
1°	5 Número naturales	3	$102,993.85
2°	4 Número naturales	314	$927.99
3°	3 Número naturales	6,694	$47.89
4°	2 Número naturales	43,879	$10.00
TOTALES		50,890	$1'359,736.07

Tris — Multiplicador — El nuevo adicional de tu sorteo favorito

Medio día — SORTEO NO. 34018 — 0 4 6 0 2 — GANADORES 9,583 — TOTAL A REPARTIR $308,255.63 — MULTIPLICADOR NO

De las tres — SORTEO NO. 34019 — 0 1 2 6 3 — GANADORES 8,985 — TOTAL A REPARTIR $485,867.51 — MULTIPLICADOR SI — GANADORES 3,557 — TOTAL A REPARTIR $776,175.17

Extra — SORTEO NO. 34020 — 9 0 0 2 9 — GANADORES 9,152 — TOTAL A REPARTIR $1'094,993.12 — MULTIPLICADOR SI — GANADORES 2,942 — TOTAL A REPARTIR $1'132,889.82

De las siete — SORTEO NO. 34021 — 0 7 3 9 6 — GANADORES 9,839 — TOTAL A REPARTIR $685,937.03 — MULTIPLICADOR NO

Clásico — SORTEO NO. 34022 — 0 6 8 8 6 — GANADORES 17,529 — TOTAL A REPARTIR $663,798.46 — MULTIPLICADOR NO

Sigue la transmisión en vivo de los sorteos a través de nuestro sitio **www.loterianacional.gob.mx** y en nuestras **redes sociales oficiales**: loterianacional.electronicos, @LN_electronicos y Lotería Nacional Sorteos Electrónicos. Para mayor información, consulte el reverso de su boleto o volante. Si hubiera alguna diferencia entre los resultados publicados y los oficiales estos últimos prevalecerán. Si desea tener una agencia de Lotería Nacional comuníquese al 5554820000 ext. 5400, 5402 y 5491 o contáctenos por correo electrónico en agencias@loterianacional.gob.mx. Solicitudes de información y atención al público a las extensiones de 5434 a la 5443.

Gobierno de México | Hacienda Secretaría de Hacienda y Crédito Público | LOTERÍA NACIONAL

Al lugar llegó personal del Ejército pero no hubo detenidos. (Agencias)

Balean a cuatro en ataque a minicasino

CULIACÁN, Sin.- En un minicasino clandestino, ubicado en la colonia *Antonio Toledo Corro*, en Culiacán, Sinaloa, cuatro personas, una de ellas del sexo femenino, resultaron heridas al ser atacado el inmueble por varios sujetos que portaban armas automáticas.

Los cuerpos de auxilio que llegaron al lugar estabilizaron a las víctimas, identificadas como Luz Amelia "N", de 45 años; Luis Enrique "N", de 42; Enrique "N", de 50; y Jorge "N", de 51, los cuales fueron trasladados a hospitales

Una llamada anónima a las líneas de emergencia notificó que personas armadas que llegaron a la colonia mencionada, atacaron una vivienda en la que se encontraban varias personas jugando apuestas.

Pese a que el Ejército y la Policía Estatal Preventiva desplegaron un operativo de búsqueda de los presuntos responsables, no lograron localizarlos hasta el momento.

Por otro lado, un supuesto operativo aéreo y terrestre de Fuerzas federales fue reportado en redes sociales por vecinos de las comunidades de *Las Huertas* y *San Benito*, en el municipio de Mocorito, en el que se escucharon continuas detonaciones de armas de fuego y escuchó sobrevolar un helicóptero.

Pese a los insistentes reportes que se divulgaron durante la noche del pasado martes y la madrugada de ayer, ninguna autoridad ha dado a conocer los resultados de las acciones desplegadas en Mocorito.

(Agencias)

issuu-downloader.com

Anulan compra de medicamentos

La Secretaría Anticorrupción y Buen Gobierno revoca adquisición a Birmex por sobreprecio

CIUDAD DE MÉXICO.- La Secretaría Anticorrupción y Buen Gobierno declaró la nulidad del procedimiento de licitación de 175 claves de medicamentos que la Secretaría de Salud (SSa) detectó a un sobreprecio, con una posible afectación económica cercana a los 13 mil millones de pesos.

Así lo informó la dependencia que encabeza David Kershenobich, que a principios de la administración anunció el plan de la mayor compra consolidada de medicamentos e insumos de la historia del país para 2025-2026.

No obstante, la SSa agregó que, para aquellas claves en las que se identificó un sobreprecio, se realizará una subasta con los participantes en la licitación, incluyendo quien ganó a sobrecosto, y se determinará el nuevo adjudicado.

En una tarjeta informativa, la SSa detalló que el pasado martes, la Secretaría Anticorrupción, que dirige Raquel Buenrostro, emitió la resolución de la intervención de oficio en la que declaró la nulidad de dicha licitación.

La SSa añadió que ese mismo día, dicha resolución fue notificada a la empresa *Laboratorios de Biológicos y Reactivos de México*, S.A. de C.V. (Birmex), en su calidad de entidad convocante.

La Secretaría de Salud subrayó que Birmex tiene hasta el próximo lunes 21 de abril para cumplir con la resolución, sumando los plazos legales con los días inhábiles de *Semana Santa*.

Tras la decisión, la SSa destacó que, con las órdenes de suministro ya emitidas, se garantiza el abasto de medicamentos y hay un plazo suficiente para la entrada en vigor de los nuevos contratos.

También aclaró que los derechos de las empresas que ya fueron adjudicadas serán respetados y que las instituciones pagarán todo lo que ya hayan ordenado y recibido.

Según la SSa, en los casos donde no existe sobreprecio, se readjudicará por asignación directa al proveedor que había presentado propuesta y a quien se le había adjudicado para continuar con el abasto.

La SSa reiteró que todos los insumos y medicamentos recibidos, así como todo lo que se ha pedido a la fecha, serán recibidos y pagados, tal y como lo establece la ley.

Incluso ayer hubo una reunión con toda la industria para explicar el proceso y los tiempos que habrán de seguirse por este asunto.

El pasado 18 de marzo, el subsecretario de Integración y Desarrollo del Sector Salud, Eduardo Clark, informó en la conferencia matutina de Palacio Nacional que el Gobierno federal investigaba presuntas irregularidades en la compra de medicamentos, luego de descubrir que 175 claves fueron adjudicadas a proveedores con precios más altos en comparación con las mejores ofertas disponibles.

(Agencias)

La SSa indicó que los insumos ya recibidos serán pagados. (Agencias)

El exgobernador de Tamaulipas está acusado de *lavado*. (Agencias)

Detienen a cinco exfuncionarios ligados a *La Familia Michoacana*

TOLUCA, Mex.- La Fiscalía General de Justicia del Estado de México anunció la detención de por lo menos cinco exservidores públicos de los municipios de Atlacomulco, Almoloya de Alquisiras y Toluca, que tendrían vínculos con el cartel *La Familia Michoacana*.

Los sujetos fueron capturados la madrugada de ayer por autoridades de los tres órdenes de Gobierno en el marco del *Operativo Enjambre*.

De acuerdo con autoridades, fueron detenidos José Humberto "N", síndico en funciones de Aculco; Ari Patrick "N", presidente municipal del periodo 2019-2021 en Almoloya de Alquisiras; así como su hermano, Baltazar "N".

Asimismo, se detuvo a Edgar "N", exdirector de Seguridad Pública de Aculco; y Guillermina "N", comerciante en el municipio de Almoloya de Alquisiras.

Todos los mencionados son investigados por la Fiscalía por su probable intervención en la comisión del delito de extorsión.

(Agencias)

Deportan a Yarrington para juicio en México

CIUDAD DE MÉXICO.- Autoridades de Estados Unidos entregaron ayer a México al exgobernador de Tamaulipas, Tomás Yarrington, en la frontera San Diego-Tijuana, y posteriormente fue trasladado a las instalaciones de la Fiscalía General de la República (FGR) para llevarle a cabo exámenes médicos.

Tras cumplir con la supervisión médica, el acusado fue llevado a la Ciudad de México por vía aérea.

Yarrington fue detenido en el 2017 en Italia y extraditado a los Estados Unidos un año después, donde en 2021 se declaró culpable de aceptar sobornos millonarios de grupos criminales para facilitar sus operaciones mientras ocupaba cargos públicos.

El 7 de enero de 2009 se presentó la denuncia contra el exgobernador tamaulipeco, en la cual un testigo protegido, identificado como exmiembro del *Cártel del Golfo*, señaló a Yarrington como responsable de facilitar sus actividades delictivas.

Fue condenado en Estados Unidos a nueve años de cárcel por el delito de *lavado* de dinero, por un monto de poco más de 12 millones de pesos por la compra de inmuebles, tráfico internacional de drogas, fraude bancario y evasión de impuestos.

Para 2024, logró una liberación anticipada por motivos que no se han dado a conocer de forma pública.

La Fiscalía General de la República solicitó la aprehensión en contra de Yarrington también en 2024 por su presunta responsabilidad en el delito de *lavado* de dinero.

Tomás Jesús Yarrington Ruvalcaba estudió Economía en el Instituto Tecnológico y de Estudios Superiores de Monterrey y en 1991 comenzó su carrera política como diputado del PRI.

En 1993 alcanzó la presidencia municipal de Matamoros, cargo en el que estuvo hasta 1995.

En 1999 se convirtió en Gobernador de Tamaulipas, puesto en el que se mantuvo hasta 2004, cuando salieron a la luz sus vínculos con el narcotráfico en específico con el *Cártel del Golfo*, al que protegía.

(Agencias)

issuu-downloader.com

HIPERVIRAL REPÚBLICA

ENCUENTRAN A DOS PERSONAS MUTILADAS EN MONTERREY

El hallazgo de los restos de al menos dos personas mutiladas provocó una movilización policiaca ayer en el río *La Silla*, al Sur de Monterrey, en Nuevo León.

Al lugar arribaron rescatistas y policías que encontraron los restos óseos, un torso en estado de descomposición y una cabeza.

Algunos restos estaban en una bolsa y se analiza si pudieran corresponder a una tercera persona.

(Agencias)

BUSCAN A TRES JÓVENES DE LA UNIVERSIDAD DE GUADALAJARA

Axel Ríos, Jesús Bryan Huidor y Miguel Alejandro Medina son alumnos de nivel bachillerato de la Universidad de Guadalajara, quienes desaparecieron en Jalisco en un periodo de una semana.

Familiares de los jóvenes de 15 (Axel) y 17 años (Jesús y Miguel) los buscan desde finales de marzo y principios de este mes, por lo que solicitaron la ayuda de la comunidad.

(Agencias)

EL SARAMPIÓN AUMENTA 545% EN TAN SÓLO UN MES EN MÉXICO

Del 26 de abril al 3 de mayo se llevará a cabo la primera Semana Nacional de Vacunación, cuando se aplicarán 14 vacunas del esquema básico en hospitales, clínicas y escuelas del país

El brote de sarampión que ha afectado a Estados Unidos ya repercute en México, donde los casos se han incrementado en un 545% en tan sólo un mes, de acuerdo con el último informe de la Secretaría de Salud federal.

Por lo anterior, del sábado 26 de abril al sábado 3 de mayo se llevará a cabo la primera Semana Nacional de Vacunación, cuando se aplicará 14 vacunas del esquema básico, entre ellas la del sarampión, en hospitales, clínicas y escuelas de toda la República, donde las inyecciones serán gratuitas.

En México, la vacunación infantil cayó en general tras la pandemia de *COVID-19*, pues sólo el 8.8% de los niños de hasta dos años están vacunados.

Hasta el pasado viernes 4 de abril se han registrado 126 casos confirmados de la enfermedad, 121 de ellos concentrados en el estado de Chihuahua, cuatro en Oaxaca y uno más en Sonora.

Síguenos en nuestras redes POR ESTO! On line

Este aumento se produce en el contexto de una alerta sanitaria en Texas, Estados Unidos, donde el Departamento de Servicios de Salud confirmó la muerte de dos niñas no vacunadas a causa del virus. La última víctima falleció el pasado jueves 3 de abril.

En México, el grupo más afectado corresponde al de niños de entre cinco y nueve años, y según los datos oficiales, el 94.5% de los contagiados no contaba con antecedentes de vacunación.

El pasado 14 de marzo, la Secretaría de Salud confirmó 22 casos iniciales: uno importado y 21 con fuente de infección aún en investigación, 18 de los cuales fueron localizados en Chihuahua.

El vocero de la Asociación Mexicana de Vacunología, Rodrigo Romero, advirtió que la baja cobertura de inmunización en el país, estimada en 71%, cuando el estándar internacional es del 90%, podría facilitar la expansión del virus.

Las autoridades sanitarias han reforzado la vigilancia epidemiológica y exhortan a la población a revisar el esquema de vacunación de niñas y niños, especialmente en las entidades con brotes activos.

(Redacción POR ESTO!)

Síguenos en nuestras redes POR ESTO! On line

ESTOS OBJETOS NO ESTÁN PERMITIDOS EN EL TREN MAYA

El Tren Maya mantiene estrictos protocolos de seguridad al viajar en sus rutas por el Sureste de México, por lo cual, cada usuario debe acatarlos para evitar que se le niegue abordar los vagones.

En sus Términos y Condiciones, el Tren Maya menciona distintas indicaciones que son indispensables para el conocimiento de los viajeros antes de evitar algún inconveniente.

Dicho reglamento detalla cuáles son los artículos que los usuarios no deben de llevar entre su equipaje o se les negará el permiso de abordar los vagones.

Entre los objetos prohibidos están materiales peligrosos tales como gasolina, diésel, petróleo, *thinner* (o cualquier solvente); todo tipo de gas, pintura, aceites y acumuladores. Todo aquel artículo que sea inflamable y/o que se considere de riesgo para el resto de los pasajeros.

De igual forma, armas de fuego de cualquier calibre y objetos punzocortantes como navajas, tijeras, cuchillos, machetes, etcétera.

Tampoco se puede abordar con pilas defectuosas o con sustancias prohibidas como estupefacientes, pues se pondrá a la persona a disposición de las autoridades.

(Redacción POR ESTO!)

INFORMA LA COFEPRIS SOBRE LAS PLAYAS NO APTAS PARA NADAR

Previo al inicio del periodo vacacional de *Semana Santa*, la Comisión Federal para la Protección contra Riesgos Sanitarios (Cofepris) dio a conocer que seis playas del país no son aptas para uso recreativo durante esta temporada.

Lo anterior quiere decir que están contaminadas y que son un peligro para la salud de los visitantes y habitantes, ya que superaron el límite máximo de la bacteria *Enterococcus faecalis*.

La Cofepris analizó 289 playas en todo el país a través del programa *Playas Limpias* 2025, recopilando 2 mil 337 muestras de agua.

Síguenos en nuestras redes POR ESTO! On line

El estudio fue realizado por la dependencia en colaboración con las Áreas de Protección contra Riesgos Sanitarios Estatales y la Red Nacional de Laboratorios Estatales de Salud Pública.

El análisis también confirmó que 98% de todas las playas de 76 diferentes destinos turísticos de México se encuentran en buenas condiciones para el uso recreativo.

Mientras que, de las prohibidas por Cofepris, cuatro están en Baja California, las cuales son *Playa de Rosarito* y *Playa de Rosarito 1*, ubicadas en el municipio de Rosarito; y *Playa Tijuana* y *Playa Tijuana 1*, en la ciudad de Tijuana.

En Guerrero está *Playa Icacos*, en Acapulco; y en Nayarit, *Playa Sayulita*, situada en el municipio Bahía de Banderas.

(Agencias)

issuu-downloader.com

POR ESTO!

Ciudad

Chetumal, Q. Roo, jueves 10 de abril del 2025

Emergencia

Una falla en un transformador interrumpió el servicio de sesiones de radioterapia del Hospital Oncológico, de Chetumal, afectando a alrededor de 20 familias

☞ Página 12

Los pacientes, principalmente de Tabasco, han estado esperando desde hace 24 horas sin una fecha para reanudar su tratamiento, lo que aumenta sus gastos diarios. (W. Duran)

Profeco verifica precios y básculas, en Quintana Roo, durante Cuaresma

☞ Página 19

Posponen audiencia judicial de Aguakan para el 7 de mayo

☞ Página 20

Incumplen gasolinerías de BJ el precio máximo de 24 pesos por litro

☞ Página 19

issuu-downloader.com

No se reportaron mayores daños materiales y tampoco hubo personas lesionadas.

Autoridades investigan los posibles motivos que provocaron el fuego. (*PorEsto!*)

Controlan incendio en palapa

Bomberos sofocaron una conflagración en Misión del Carmen; se desconocen las causas del siniestro

PLAYA DEL CARMEN.- Un incendio que se originó pasado el mediodía de ayer miércoles en la colonia Misión del Carmen movilizó a los cuerpos de emergencia, quienes lograron controlar la situación sin que se registraran lesionados ni daños a propiedades colindantes.

Alrededor de las 13:00 horas, vecinos de la mencionada colonia se alarmaron al observar cómo una palapa ubicada en la azotea de una vivienda, en la calle El Faro con Misión de la Espadaña, comenzaba a arder. De inmediato, realizaron el reporte al número de emergencias 911.

La estructura de palma se vio envuelta en intensas llamas durante los primeros minutos. Sin embargo, gracias a que había sido tratada con materiales retardantes, el fuego no logró propagarse al resto del inmueble, evitando así daños mayores. La rápida llegada del Heroico Cuerpo de Bomberos fue crucial para evitar la extensión del siniestro.

Al lugar también arribaron servicios médicos, quienes valoraron a algunas vecinas que sufrieron crisis nerviosas a causa del incidente. Elementos de la Secretaría Municipal de Seguridad Ciudadana y Tránsito (SMSCyT) acordonaron la zona para facilitar las labores de los bomberos y garantizar la seguridad de los curiosos que se acercaron a observar la escena. Tras aproximadamente una hora de trabajo, los bomberos lograron sofocar por completo el incendio.

Hasta el cierre de esta edición, las causas que originaron el fuego aún no habían sido determinadas. Las autoridades locales informaron que ya se han iniciado las investigaciones correspondientes para esclarecer el origen del incendio, sin descartar ninguna línea de investigación, que podría ir desde un descuido hasta un posible cortocircuito. La rápida detección del fuego fue un factor determinante para evitar que las llamas se propagaran.

(Redacción *PorEsto!*)

Moviliza una falsa alarma de bomba a fuerzas de seguridad

CHETUMAL.- Una llamada anónima que alertaba sobre un supuesto paquete con más de dos kilos de marihuana y presuntos explosivos movilizó la mañana de ayer a un amplio operativo de seguridad en el centro de la capital del estado. La falsa alarma generó la intervención de la Marina, el Ejército, la Guardia Nacional, la Fiscalía General del Estado (FGE), la Secretaría de Seguridad Ciudadana, la Policía Municipal y Protección Civil.

El reporte a los números de emergencia señalaba la presencia de una caja sospechosa en un local de la empresa de paquetería Estafeta, ubicado sobre la transitada avenida 5 de Mayo, entre las avenidas Carmen Ochoa de Merino y Othón P. Blanco, en la colonia Centro de Chetumal. La llamada incluso proporcionó un número de rastreo del supuesto envío con destino a Veracruz.

Ante la gravedad de la amenaza, las fuerzas de seguridad se desplegaron rápidamente en la zona, procediendo al acordonamiento del área mientras que la Fiscalía General del Estado tomaba el control de la situación para llevar a cabo el protocolo de cateo correspondiente en el interior del inmueble.

Tras una minuciosa inspección, un perro entrenado de las fuerzas de seguridad localizó la caja señalada. Sin embargo, para sorpresa de los agentes, el paquete sólo contenía aproximadamente ocho bolsas de marihuana, un total de diez cartuchos para armas de fuego y tres petardos de pólvora, descartándose la presencia de explosivos de mayor magnitud.

> Los cuerpos de emergencia acudieron a un establecimiento de la colonia centro de la capital del estado

El hallazgo generó desconcierto entre los agentes policiales, quienes ahora centrarán sus investigaciones en determinar los motivos detrás de la falsa denuncia y dar con los responsables de la llamada anónima. Asimismo, las autoridades hicieron un llamado a la ciudadanía para evitar realizar bromas a los números de emergencia, recordando el despliegue innecesario de recursos y la distracción de atención a situaciones reales que este tipo de actos ocasionan.

(Williams Duran)

En el lugar encontraron cartuchos útiles y droga. (Williams Duran)

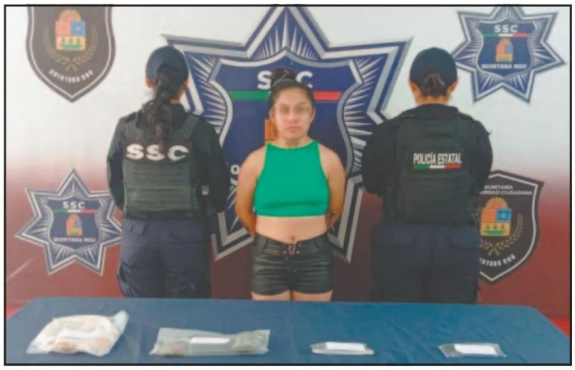

En las pertenencias de la mujer, hallaron estupefacientes. (E. Sánchez)

Capturan a una presunta narcomenudista, en la 258

CANCÚN.- Una mujer, quien al parecer se dedica a la venta de sustancias prohibidas al menudeo, fue detenida mientras caminaba por las inmediaciones de la Región 258, esto luego que elementos estatales lograran ver cuando escondía lo que parecía ser droga entre sus pertenencias y caminaba de manera apresurada tratando de evadir la justicia.

Fue la Secretaría de Seguridad Ciudadana (SSC), quien dio a conocer la detención de la mujer identificada como María Juanita "N"., de acuerdo con la información, policías estatales llevaban a cabo un recorrido preventivo sobre el Arco Vial, llegando a la altura de la calle Paseos Kabah con Lakin, en la Región antes mencionada, lograron ver a la persona misma que al notar la presencia de una patrulla, escondía lo que parecían ser as sustancias prohibidas.

La mujer al parecer estaba esperando a alguien, se presume iba a hacer la venta de la droga, pero al notar a los uniformados, guardó una bolsa en su mochila y comenzó a caminar en dirección contraria a la unidad, por lo cual los oficiales se acercaron a ella para entrevistarla.

La persona cayó en constantes contradicciones, por lo cual mujeres policías le realizaron una revisión preventiva encontrándole en la mochila con dosis de marihuana, por tal motivo fue detenida de inmediato y trasladada a las instalaciones de la Policía Estatal, posteriormente fue turnada ante la Fiscalía Especializada en Combate al Delito de Narcomenudeo, por su presunta participación en delitos contra la salud.

(Emiliana Sánchez)

issuu-downloader.com

Invade pez diablo el sur de la entidad

De manera reciente, se encontraron ejemplares en los cuerpos de agua cerca de Francisco Villa

CHETUMAL.- La zona sur de Quintana Roo está siendo invadida por el pez diablo, pues después de que en semanas anteriores se encontraron ejemplares en Bacalar, específicamente en el cenote "La Bruja", ahora se han encontrado en los cuerpos de agua del municipio de Othón P. Blanco, como es el caso de la bahía de Calderitas, y de manera reciente también en la localidad Francisco Villa.

Ante ello, los habitantes del lugar manifestaron su preocupación respecto a la posibilidad de que las aguas del sur de la entidad se estén infestando el tipo de pez invasor, ya que esto representaría un gran riesgo para las especies endémicas, debido a que se trata de una especie que no cuenta con un depredador en la región; esto, debido a que apenas el lunes pasado dos jóvenes encontraron peces diablo cuando se encontraban realizando actividades de pesca en Calderitas, y ahora se encontraron más ejemplares en los cuerpos de agua cercanos a Francisco Villa.

Si bien hasta el momento las autoridades no han emitido ningún comunicado respecto a estos recientes hallazgos, de manera previa investigadores del Colegio de la Frontera Sur (Ecosur) que se dedican al monitoreo de esta especie ya han señalado algunas recomendaciones sobre las acciones que se deben tomar en caso de que se encuentren ejemplares de pez diablo, siendo la principal que sean cazados o sacados del agua de modo que no puedan regresar.

Los investigadores del Colegio de la Frontera Sur señalan que no es venenoso y puede consumirse como alimento. (Anahí Chamlati)

El Colegio de la Frontera Sur recomienda que esta especie sea cazada con arpón o con guantes

En ese sentido, se recomienda que sea cazado con arpón o haciendo uso de guantes especiales, puesto que si bien no es agresivo con las personas, sus escamas son muy duras, por lo que puede generar heridas si se le agarra con la mano. Además, hacen hincapié en que no se trata de una especie venenosa, por lo que se puede tener contacto con ella sin problema, en lo que a los seres humanos se refiere; incluso puede ser consumida como alimento, aunque no cuenta con mucha carne.

Investigadores de Ecosur recomiendan que se comuniquen con ellos para que acudan a los lugares donde sean encontrados los ejemplares, puesto que aún les queda mucho por descubrir de esta especie; o bien, pueden donarlos al zoológico, si no quieren deshacerse de ellos o cazarlos.

(Anahí Chamlati)

Cambia de nombre la Fiscalía Ambiental

CHETUMAL.– Durante la sesión número 21 de la XVIII Legislatura del Congreso de Quintana Roo, se dio lectura a la iniciativa de decreto por el que se reformará el inciso q) del Artículo 13, así como el Artículo 35 sexies, pertenecientes a la Ley Orgánica de la Fiscalía General del Estado de Quintana Roo, en la que se propone el cambio de nombre de la Fiscalía Especializada en Combate a Delitos Ambientales, la Fauna y el Desarrollo Urbano, con el fin de sustituirlo por otro más específico.

En ese sentido, el nombre propuesto responde al cambio del término "fauna" por uno más amplio que haga referencia al bienestar animal, debido a que dicho término no especifica lo anterior; en ese sentido, se aprobó que ahora el nombre sea Fiscalía Especializada en Combate a los Delitos Ambientales, Protección Animal y Desarrollo Urbano, ante la necesidad de visibilizar la labor que realiza la institución en defensa de los derechos de los animales.

Por otro lado, también se dio lectura a la iniciativa de decreto para adicionar los párrafos séptimo, octavo y noveno del Artículo 13 de la Constitución Política del Estado de Quintana Roo, con la que se busca reconocer a la alimentación nutritiva como un derecho humano. Todas las personas de Quintana Roo deben contar con el derecho humano a la alimentación nutritiva de manera diaria, suficiente y de calidad, a través de alimentos accesibles, asequibles y culturalmente adecuados que proporcionen un óptimo nivel de desarrollo humano.

Junto con el reconocimiento de la lactancia materna como parte del derecho humano a la alimentación, además de constituir un derecho de la niñez, al ser un medio adecuado e idóneo para garantizar el derecho de los infantes a la nutrición que contribuye al desarrollo físico, cognitivo y emocional, así como reconocer la obligación del Estado a realizar políticas públicas que garanticen el derecho a la alimentación nutritiva, para proteger a todas las personas en contra del hambre y la desnutrición.

(Anahí Chamlati)

Busca visibilizar la labor de la institución en defensa de los derechos de los animales. (A. Chamlati)

issuu-downloader.com

Paramédicos llegaron a la vivienda y, a pesar de los esfuerzos, la niña de 12 años falleció. Se desconocen las causas que la orillaron a terminar con su existencia. (Williams Duran)

Perece menor tras fatal decisión

La mamá halló a su hija suspendida dentro de su casa, aún con vida, en la Adolfo López Mateos

CHETUMAL.- Una niña de 12 años falleció dentro de su casa, ubicada en las calles Jesús Urueta y Felipe Carrillo Puerto, en la colonia Adolfo López Mateos, luego de tomar la lamentable decisión de terminar con su vida.

Mediante los números de emergencia se informó sobre el deceso de una menor en dicha colonia. De acuerdo con la declaración de los testigos, la madre de la víctima encontró a la niña suspendida de una soga en el interior de su vivienda, por lo que rápidamente procedió a bajarla, puesto que aún contaba con signos vitales, aunque también mostraba debilidad y dolor. De inmediato solicitó ayuda a las autoridades para que recibiera atención médica.

Al lugar de los hechos acudieron paramédicos, a fin de brindarle los primeros auxilios, pero a pesar de los esfuerzos realizados en la ambulancia, la menor no logró sobrevivir. Ante el trágico suceso, la mamá sufrió una crisis nerviosa, por lo que también recibió atención en el lugar.

> Piden a los papás estar atentos a la salud mental de los hijos más pequeños

Peritos de la Fiscalía General del Estado realizaron el levantamiento del cuerpo y lo trasladaron al Servicio Médico Forense, donde se efectuarán los procedimientos de ley.

Las autoridades acordonaron el área para realizar los respectivos protocolos de investigación. Hasta el cierre de la edición se desconocía el motivo de la fatal decisión, no obstante, las autoridades comenzaron con las investigaciones pertinentes, para determinar las causas que orillaron a la víctima a terminar con su vida.

La ciudadanía se encuentra conmocionada por la forma en la que gradualmente incrementan los casos de suicidios en la capital. Durante la semana en curso se registraron previamente dos casos más, en su mayoría de jóvenes y niños.

Las estadísticas en Quintana Roo aumentaron hasta 15%, por lo que las autoridades hicieron un llamado a pobladores y padres de familia, a estar más atentos de la salud mental de sus parientes, especialmente de los menores de edad, quienes son más vulnerables.

(Williams Duran)

Pacientes oncológicos no pueden recibir terapias por falla eléctrica

CHETUMAL.- Un grupo de aproximadamente 15 pacientes permanece afuera del hospital oncológico de la ciudad, para recibir sesiones de radioterapia, pero la falla de un transformador en las instalaciones les ha impedido recibir atención médica.

De acuerdo con la declaración de testigos, los pacientes llevaban alrededor de un día en espera de que se reestableciera el servicio de energía eléctrica en las instalaciones, con el fin de dar continuidad a sus tratamientos, necesario para los pacientes con cáncer.

Comentaron que la subdirectora del nosocomio no les ha dado una fecha para reanudar su tratamiento, ni mucho menos les han informado si las autoridades están trabajando en la reparación del transformador.

Los agraviados permanecen en espera de que las autoridades correspondientes tomen cartas en el asunto para verificar el funcionamiento del aparato de la Comisión Federal de Electricidad (CFE) y supervisar el estado del equipo especializado de radioterapia.

> Los afectados dieron a conocer que, de 25 radioterapias que les corresponden, solamente han recibido cuatro

Comentaron que la mayoría de los pacientes proviene de Tabasco, ya que en ese estado no encontraron ningún hospital con el servicio de radioterapia, por lo que se han visto obligados a viajar a Chetumal, donde han radicado en el último mes. Viven en casas rentadas o se alojan con familiares, por lo que es urgente que se reanude el servicio, debido a los gastos diarios que representa la estancia, sobre todo porque muchos pacientes han recibido sólo cuatro radioterapias de las 25 que les corresponden.

Claman ayuda a las autoridades estatales

Ninguna autoridad ha respondido a los llamados de los afectados, quienes hacen un exhorto al Gobierno del Estado para atender este problema, ya que las terapias son de gran importancia para el bienestar de su salud y el tratamiento de su enfermedad.

(Williams Duran)

En el nosocomio no les dan fecha para los tratamientos. (W. Duran)

issuu-downloader.com

Los usuarios acusaron que son continuas las fallas de la concesionaria por presuntos trabajos de mantenimiento, complicando sus actividades cotidianas. (Anahí Chamlati)

Deja CAPA sin agua a los capitalinos

Fueron afectadas 12 colonias; los usuarios aseguran que en algunas zonas sale poca y turbia

CHETUMAL.- A sólo unas semanas de que se registraran problemas con el servicio luego de que la Comisión de Agua Potable y Alcantarillado (CAPA) realizara un corte para llevar a cabo un cambio de tubería fuera de la capital, de nueva cuenta dejan sin líquido a los capitalinos, afectando a 12 colonias.

De acuerdo con la información, la CAPA estaría realizando mejoras a la infraestructura hidráulica correspondiente al tanque superficial del sector Insurgentes, por lo que las colonias afectadas son David Gustavo, Adolfo López Mateos, Centro, Venustiano Carranza, Las Casitas, Infonavit, Aarón Merino, FOVISSSTE 6ta etapa, Residencial Caribe, fraccionamiento del Mar, Bahía, Las Brisas, La Isla, S.A.H.O.P, Ley Federal de Aguas, Naval, Francisco J. Mujica, Bugambilias y Josefa Ortiz de Domínguez.

Al respecto, el comunicado emitido por la concesionaria señalaba que el servicio se suspendería desde el pasado martes a partir de las 17:00 horas, hasta ayer a las siete de la mañanas; no obstante, en varias de las colonias mencionadas desde la mañana del martes no contaban con suministro de agua potable y en las que sí había la presión era muy baja.

INCONFORMIDAD

14 serían las horas que no habría abasto; sin embargo, en varias áreas no hay servicio

De igual manera, el servicio no fue restituido la mañana del miércoles, ya que después del mediodía aún había colonias que no contaban con agua potable. Además, en donde regresó tenía una coloración café, por lo que no podía ser utilizada para uso doméstico como lavar los trastes o bañarse y la presencia de arenillas podría derivar en problemas de salud.

Hasta el cierre de esta edición, la dependencia no había emitido ningún comunicado para saber las causas por las que no se tiene abasto, además de que la ciudadanía está a la espera de que el servicio sea restablecido de manera adecuada, de modo que el agua que llega a los domicilios se encuentre en condiciones óptimas para ser utilizada sin problema.

(Anahí Chamlati)

Incumplen orden de expender la gasolina Magna en 24 pesos

CHETUMAL.- A pesar de que hace un mes se dio a conocer el acuerdo federal para mantener en un precio estable de $24.00 por litro de la gasolina Magna, los consumidores reportan variantes en la capital debido a que sólo una estación de servicio vende el combustible verde en menos del precio acordado por los empresarios y el Gobierno federal y el resto superar la cantidad hasta por 1.50 pesos.

Tras haber realizado un recorrido en diferentes gasolineras de la capital del estado, *PorEsto*! pudo constatar que la estación de Pemex, ubicada en la avenida Maxucac con 4 de marzo, respeta el precio establecido, vendiendo el litro de magna a 23.99 pesos, en contraste las demás la expenden arriba del precio establecido.

Los ciudadanos, entre éstos Julio Jiménez, de 37 años de edad, señaló que el precio de la gasolina es muy variado y muy pocos establecimientos o casi ninguno respeta los precios del acuerdo federal.

Refirió que actualmente encuentra la gasolina Magna en menos de 24 pesos en la gasolinería de la Av. Maxucac con 4 de marzo, situación que lo pone contento y al mismo tiempo aprovecha al máximo.

"Yo uso mi moto para todo, en las mañanas me dedico a llevar a mi esposa a su trabajo y después a mi hija al colegio. Gracias a Dios, esta gasolinería me queda de paso así que es en la que yo mayormente lleno mi moto al menos tres veces a la semana", dijo.

Por su parte, Daniel Navarro mencionó que el precio en la gasolina Magna lo encuentra en $24.38, mientras que la Premiun tiene un precio de $25.38 en la estación La Gas de la avenida Maxucac, en la colonia Comité Proterritorio.

"Sé que hay gasolinerías con combustible más barato y también sé sobre el acuerdo porque yo me dedico a la taxeada, no me afecta mucho porque comparto turno, pero sé que a mi compañera sí le molesta porque tiene hijos", expresó.

Azael Domínguez, de 26 años de edad, señaló: "yo cargo en la gasolinería Pemex de la avenida Veracruz porque está barata, otro lado donde está barato es en la avenida Maxuxac. Como soy conductor de Uber, pues compro al menos todos los días, pero si busco opciones para hacer rendir mis recursos.

Por último, Darwin Elías de 55 años agregó: "pues ahorita está como a $24.77, en la Pemex de las afueras de la ciudad, está muy caro el litro y se me hace raro, no sé de otro con un precio diferente".

Los entrevistados consideraron que las variaciones en el precio de la gasolina afectan sus bolsillos por lo que en algunas ocasiones prefieren cargar en los lugares donde se vende más barato, aunque no todo el tiempo les queda cerca por lo que a veces no les queda de otra que pagar la gasolina cara.

No respetan el precio establecido por el Gobierno federal. (W. Duran)

Quintana Roo se ha enlistado entre los estados de la República mexicana que no respetan dicho acuerdo según datos de la Profeco y de la app PETROIntelligence, lo cual ha disgustado a los ciudadanos, quienes han mostrado su descontento contra este desacuerdo de precios.

(Williams Duran)

issuu-downloader.com

Cancún

Quienes acostumbran comprar escama lo siguen haciendo, pero en menor cantidad.

Mariscos como el camarón tienen un aumento semanal constante, desde diciembre.

Encarece pescado por mal clima

El precio de algunas especies se elevó hasta un 35 por ciento, lo que generó baja en las ventas

En cada zarpe, los pescadores desembolsan alrededor de 5 mil pesos por navío, por lo que se vieron obligados a incrementar sus tarifas, para que la captura les sea redituable.

CANCÚN.- El precio del pescado encareció en el municipio Benito Juarez, principalmente por las malas condiciones climatológicas de los últimos días, pero también por la inflación que, en marzo, aceleró y llegó a 3.8 por ciento.

De acuerdo con comerciantes del Mercado 23, durante esta Cuaresma, la venta se ha ido a pique porque los precios del pescado experimentaron un aumento significativo, de hasta el 35 por ciento. El precio es aun mayor si se compra en supermercados en lugar de mercados mayoristas o locales.

"Muy baja la venta, primero fue la veda del pulpo, luego la de langosta y del mero; después vino la surada y ahora el frente frío, lo que no ha permitido que se logre sacar mucho producto local o de la región y entonces se elevaron los costos de producción", explicó el trabajador de una pescadería.

El gasto de cada embarcación para ir a capturar boquinete alcanza casi 5 mil pesos por jornada, dijo, por lo que a los vendedores les llega el producto con un 30 o 35 por ciento de incremento, en relación con el año pasado.

> *"Primero fue la veda del pulpo, luego la de langosta y del mero; después vino la surada y ahora el frente frío, lo que no ha permitido que se logre sacar mucho producto local o de la región y entonces se elevaron los costos".*
>
> **COMERCIANTE**
> MERCADO 23

En 2024, el kilo de boquinete costaba 180 pesos y ahora está en 250. "Entonces la afectación económica es bárbara", dijo el entrevistado, quien lleva 16 años en el negocio.

Aclaró que el cliente que está acostumbrado a comprar pescado, lo sigue haciendo, pero en menor cantidad. Es decir, si antes compraban 2 kilos, ahora, kilo y medio, para no desajustar sus gastos.

Agregó que si antes los pescadores le llevaban cada tercer día 70 kilos de robalo, por ejemplo, ahora les llevan sólo 30 kilos, porque el clima no ha ayudado.

El año pasado, el boquinete costaba 180 pesos, ahora está en 250, dijeron vendedores. (Fotos R. Flores)

Respecto al camarón 51/60 (de tamaño regular), el precio del kilogramo se ha incrementado constantemente, casi cada semana. Desde diciembre pasado, encareció unos 50 pesos. En contraparte, la tilapia no ha variado, porque no es un producto local.

El consumo de pescado en estas fechas ha bajado, algunas personas prefieren el pollo, por lo económico y para evitar la carne roja; o en su defecto buscan especies más baratas, con una diferencia que puede alcanzar hasta 60 pesos por kilo, dependiendo el tipo de producto. Los más caros son el boquinete, mero y pargo, y los más accesibles, la mojarra y la tilapia.

Aunque en la Cuaresma se genera un aumento en la demanda de escama y mariscos, y pescadores, comerciantes y restauranteros ven mejoría en sus ventas, el mal tiempo puede provocar baja producción y un incremento en su costo, que afecta a los consumidores, que buscan opciones más accesibles para satisfacer sus necesidades.

(José Pinto Casarrubias)

issuu-downloader.com

Hay crisis en sector pesquero

Atraviesan 15 cooperativas de Quintana Roo un mal momento por el frecuente cierre de puertos

CANCÚN.- Los mil pescadores de las 15 agrupaciones agremiadas a la Federación de Cooperativas Pesqueras de Quintana Roo atraviesan una severa crisis provocada por el cierre frecuente de puertos, la baja en la captura de especies y la caída de hasta 50 por ciento en los precios de pescados y mariscos.

"Hemos podido salir a altamar apenas cinco días en los últimos meses, por los temporales. La pesca de mero y productos de escama es mínima", afirmó Baltazar Gómez Catzín, presidente de la Federación.

Además de los cierres por efectos climatológicos, los pescadores enfrentan vedas que limitan su actividad durante varios meses. Para subsistir, muchos se diversifican con actividades turísticas como paseos en lancha. Gómez Catzín reconoció que los apoyos federales se han reducido considerablemente y que ahora los trabajadores deben invertir más para cubrir lo que antes aportaban las autoridades.

Con los recientes frentes fríos, estiman pérdidas por más de 2 millones de pesos, cifra que podría aumentar en los próximos días ante la previsión de más fenómenos meteorológicos.

Aunque está activa la temporada de captura de mero, los navegantes sólo han podido salir 5 días, debido a las pésimas condiciones. (H.Breson)

IMPACTO

Mil

hombres del mar ven golpeadas sus economías, ante restricciones

El líder pesquero advirtió que algunos pescadores no respetan las vedas, lo que afecta la recuperación de especies como langosta, pulpo y caracol. La veda de langosta concluye el 1 de julio y la de pulpo el 1 de agosto. Mientras tanto, deben "apretarse el cinturón" para cubrir sus necesidades básicas.

El cambio climático también complica la actividad: las altas temperaturas han provocado la muerte de langosta viva durante su manejo y traslado, generando más pérdidas.

En comunidades como Xcalak, Punta Herrero y Punta Allen, las cooperativas han diversificao su actividad como operadores turísticos, respetando las vedas y capturando 410 toneladas de langosta viva y 70 de colas durante la última temporada. Sin embargo, el precio del kilo cayó de 500 a 330 pesos.

"Los empresarios con congeladoras regatean el precio. Ante la falta de recursos, los pescadores terminan malbaratando su producto, mientras que otros encarecen los precios", lamentó Gómez Catzín.

La temporada de captura de mero, que inició el 1 de abril y concluirá el 30 de junio, también enfrenta obstáculos. Aunque se proyecta una captura de 60 toneladas, sólo han podido salir cinco días al mar.

(Elisa Rodríguez)

Reabren navegación a lanchas turísticas

Capitanías dieron *luz verde* a embarcaciones de Cancún, Isla Mujeres y Puerto Morelos

CANCÚN.- Las Capitanías de Puerto reabrieron la navegación para embarcaciones turísticas en Cancún, Isla Mujeres y Puerto Morelos, tras el paso del Frente Frío número 37 y una surada que paralizó la actividad náutica durante una semana. Sin embargo, la reactivación es parcial: sólo el 60 por ciento de las dos mil 500 embarcaciones afiliadas a la Asociación de Náuticos logró operar debido a cancelaciones de recorridos, informó su director, Ricardo Muleiro López.

Detalló que en Playa del Carmen el puerto seguía cerrado para embarcaciones turísticas, aunque operaban los servicios de transporte de pasajeros y unidades mixtas. En Puerto Juárez, los muelles reabrieron desde la noche del martes para embarcaciones mayores de 40 pies de eslora, mientras que el miércoles por la mañana se autorizó la navegación para todas las embarcaciones en Isla Mujeres y Puerto Juárez.

Aun con la apertura, los efectos del frente frío continuaban el miércoles por la tarde, impidiendo que las embarcaciones de menor calado salieran con normalidad.

En Puerto Juárez hay más de cinco mil embarcaciones registradas para servicio turístico, mientras que la Asociación de Náuticos agrupa a 76 empresas —personas físicas, morales y cooperativas— con un total de 2,500 unidades, precisó Muleiro.

El directivo indicó que las condiciones meteorológicas han generado pérdidas por alrededor de 1.8 millones de dólares en la industria náutica, a causa de cancelaciones por surada y vientos intensos del norte. Las expectativas no son alentadoras, ya que se espera un nuevo frente frío para la próxima semana.

El Servicio Meteorológico Nacional (SMN) prevé temperaturas entre 30 y 35 grados en Quintana Roo, Campeche y Yucatán, así como lluvias aisladas durante miércoles, jueves y viernes. Aunque el frente frío número 38 provocará ambiente de frío a muy frío en entidades del norte y centro del país, no se anticipa afectación directa en la Península de Yucatán.

De los cuatro frentes fríos previstos para abril, el número 38 es el segundo en registrarse este mes, por lo que aún podrían esperarse dos más antes de que concluya la temporada.

(Elisa Rodríguez)

Gracias a esta reactivación parcial, lograron operar unas dos mil 500 embarcaciones. (Erick Romero)

issuu-downloader.com

El operativo en la entidad fue implementado por el Gabinete de Seguridad a nivel federal; hubo detenciones, cateos, aseguramientos de armas de fuego y de drogas. (Fotos *PorEsto!*)

Confiscan fentanilo en Quintana Roo

Fueron 7 mil 800 pastillas las aseguradas en una empresa de paquetería, con un valor de 3.1mdp

CANCÚN.- Decomisan 7 mil 800 pastillas de fentanilo en una empresa de paquetería, con un valor de 3.1 millones de pesos en el mercado negro, esto luego de un operativo realizado por fuerzas federales en Quintana Roo.

En una operación aparte, las fuerzas de los tres niveles de Gobierno realizaron otro decomiso de 13 kilos de cocaína, durante la inspección de una aeronave, en el Aeropuerto Internacional (AIC).

El decomiso fue confirmado por el Gabinete de Seguridad del Gobierno de México, por medio de un comunicado dieron a conocer las acciones más relevantes de los últimos días de este mes, destacando el hallazgo de las pastillas de fentanilo, en una empresa de paquetería del municipio.

Las dosis fueron encontradas luego de un operativo implementado por elementos de la Guardia Nacional (GN) en el interior de la empresa de paquetería, donde en un recorrido efectuado con perros especiales, estos encontraron un paquete con 7 mil 800 pastillas las cuales fueron procesadas químicamente, dando positivo a fentanilo, dando un peso de 853 gramos de la sustancia.

Según la información brindada por las autoridades, con la confiscación de la droga estarían dando un golpe al crimen organizado por la suma de 3.1 millones de pesos, según el valor en el mercado que se consume; además resaltaron la detención en el municipio de Playa del Carmen, de seis personas, quienes llevaban consigo tres armas de fuego, los cuelas fueron puestos a disposición.

Otra intervención realizada por elementos de la Guardia Nacional y personal de Aduanas, genró el decomiso de 13 kilos de un polvo blanco, el cual al ser examinado dio positivo a cocaína.

Según el informe presentado por las autoridades, la droga se encontraba distribuida en 13 paquetes de un kilo cada uno y se encontraba oculta en el baño de la aeronave revisada, el cual tendría un valor en el mercado de 3.2 millones de pesos.

En otras acciones, la Semar destaca la detención de seis personas en Playa del Carmen, a quienes les aseguraron tres armas de fuego, en un operativo en el que intervinieron los tres órdenes de Gobierno.

Este decomiso confirma la presencia de esta droga en Quintana Roo, luego de que el fiscal Raciel López Salazar, en entrevista pasada negara la presencia de este tipo de estupefacientes en la entidad.

Estas acciones en el estado fueron parte de operativos coordinados implementados por el Gabinete de Seguridad a nivel federal, llevando a cabo detenciones, cateos, aseguramientos de armas de fuego y de distintos tipos de droga en: Ciudad de México, Chihuahua, Colima, Durango, Guanajuato, Guerrero, Michoacán, Nuevo León, Puebla, Quintana Roo, San Luis Potosí, Sinaloa, Sonora y Tamaulipas

(Bryan Abarca)

Buscan evitar fraudes contra migrantes de varias naciones

CANCÚN.- Buscarán combatir temas de fraude y explotación laboral, cometidos en contra de inmigrantes que no han podido regularizarse legalmente en México, luego de que no pudieran ingresar al vecino país del norte ante las nuevas políticas migratorias, confirmó Edgar Mora Ucan, director de Derechos Humanos y Grupos Prioritarios del Ayuntamiento de Benito Juárez.

Especialistas aseguran que a partir de abril podrían arribar al país hasta 20 mil inmigrantes y un alto porcentaje sería para Cancún.

El proyecto se llevaría a cabo mediante un programa federal, el cual estaría siendo encabezado por la Comisión Mexicana de Ayuda a Refugiados (COMAR), en coordinación con Derechos Humanos y Grupos Prioritarios del Ayuntamiento Benito Juárez, por medio de una oficina, la cual se estaría estableciendo en el municipio.

> Se espera una *oleada* de quienes no lograron alcanzar el *sueño americano* y se prevé que busquen refugio en México

Explico que este programa se está creando con la finalidad de poder regularizar el status migratorio de los extranjeros que ya radican en el municipio y dar la facilidad a quienes vienen arribando y buscan la oportunidad par regularizar su estatus migratorio en México y sin abusos por parte de terceros.

Representantes de fundaciones como Cisvac, aseguran que luego de que se agudizara el tema migratorio en EE.UU., se espera una oleada de migrantes a la República mexicana, la cual por las ofertas laborales se dispersará al centro del país y a Quintana Roo.

Este flujo migratorio podría iniciar a partir de este mes, lo que significaría que 20 mil personas buscarán quedarse en territorio mexicano, por lo que recrudecerá los abusos a los ilegales, sobre todo en materia de derechos humanos y laborales, señalaron los especialistas, ya que tras frustrarse el *sueño americano*, buscarán alternativas siendo el Caribe Mexicano el de mayor potencial para insertarse en el mercado laboral y poder desarrollarse en busca de un mejor nivel de vida.

Diversas instancias evitarán que se dé explotación laboral. (*PorEsto!*)

El director de Derechos Humanos y Grupos Prioritarios del Ayuntamiento Benito Juárez, enfatizó que esperan no sólo beneficiar al extranjero que ya radica en este municipio, de igual manera buscarán ayudar a las personas que arriban tras no poder ingresar al país vecino de norte evitando que sean víctimas de explotadores laborales y de personas que les prometen una regularización a costos elevados o que buscan robarles sus documentos.

(Bryan Abarca)

issuu-downloader.com

El plan es que el Ayuntamiento cuente con un lugar y grúas propias, para brindar el servicio de arrastre de automóviles a un menor costo al ciudadano. (Bryan Abarca)

Frenan proyecto de nuevo corralón

Desarrollo Urbano todavía no realiza el estudio de viabilidad del terreno donde se ubicará el depósito

CANCÚN.- La falta de un estudio de viabilidad de terreno, que debe realizar la Secretaría de Desarrollo Urbano, mantiene detenido los avances del proyecto que involucra la creación de un nuevo depósito vehicular en el municipio Benito Juárez, el cual iría de la mano con la adquisición de grúas, confirmó Samantha Hernández Cardeña, titular de Obras Públicas municipal.

Luego de que el secretario del Ayuntamiento, Pablo Gutiérrez, diera conocer el proyecto para que la Dirección de Tránsito cuente con sus propias grúas y un corralón, con la finalidad de combatir los abusos de las empresas, comentó que el plan se encuentra detenido.

El secretario de Seguridad Ciudadana, Carlos Ernesto D'amiano Sumuano, explicó que se busca equipar con sus propias grúas al municipio, para ofrecer un servicio de arrastre a menos costo, el cual se encuentra en marcha, pero está en la espera de que se defina el área donde se ubicará el depósito de coches.

> La Secretaría de Seguridad Ciudadana no descarta que se concrete a la brevedad

El titular de la dependencia explicó que se tiene el objetivo de erradicar los abusos de las compañías que prestan el servicio de arrastre de autos, por lo que prevén se pueda concretar en los próximos meses.

Destacó la urgencia de que el proyecto se aplique, teniendo en cuenta la entrada en operación del programa alcoholímetro, el cual no permitirá el pago de multas, sino solamente horas de arresto y trabajo social para los infractores, por lo que será necesario garantizar un traslado adecuado de las unidades al corralón.

La construcción del nuevo depósito se encuentra a la espera de que la Secretaría de Desarrollo Urbano verifique si el lote es viable o no, ya que se encuentra cerca de áreas unifamiliares, por lo que ellos tendrían la última decisión, según las afectaciones que podría causar, indicó Hernández Cardeña.

(Bryan Abarca)

Instalan retenes de revisión para motociclistas, en la ciudad

CANCÚN.- Dan inicio los retenes por parte de la Dirección de Tránsito municipal en diferentes puntos de la ciudad, confirmó José Aristeo, coordinador de Sobrevigilancia, quien señaló que durante los primeros días se tiene como objetivo concienciar a los conductores para que cuenten con la documentación en regla. Operadores esperan que la ley no solamente se aplique a motociclistas, sino también a conductores de automóviles.

Los filtros de seguridad son colocados de forma aleatoria por elementos de la Secretaría de Seguridad Ciudadana y Tránsito, en diferentes puntos de la ciudad, deteniendo especialmente a los motociclistas, pasando por alto los automóviles, lo que provocó inconformidades ciudadanas.

Ricardo, repartidor de refacciones automotrices, señaló: "No se me hace justo que sólo detengan a motociclistas, delante mío pasó un vehículo sin placas y polarizado. No entiendo por qué a él sí lo dejan pasar y a mí me detienen".

> *"Delante mío pasó un vehículo sin placas y polarizado. No entiendo por qué a él sí lo dejan pasar y a mí me detienen".*
>
> **RICARDO**
> REPARTIDOR

"Vengo con mi hija, me detienen en el filtro, según que para revisar papeles de la motocicleta. Creo que sería mejor que hagan recorridos y detengan a los motociclistas que se encuentren en la ruta sin placas, es más fácil eso, a que nos causen problemas a nosotros", expresó Erick, padre de familia.

Vigilan "focos rojos"

Otro tipo de retenes que se puede apreciar en las diferentes calles son los efectuados por agentes de la Secretaría de Seguridad Ciudadana, Marina o Ejército, en zonas consideradas como "focos rojos", entre ellas, Villas Otoch Paraíso, Villas del Mar y las regiones 248, 227, 237, 245, 248 y 259.

Los filtros comenzaron a generar molestias en los vecinos de dichas zonas, debido a que la revisión consiste en la verificación de documentación y, sobre todo, en el rastreo de sustancias ilícitas, con la ayuda de un agente canino, violando los derechos humanos, comentaron habitantes.

(Bryan Abarca)

En los primeros días sólo se pedirá regularizar los papeles. (B. Abarca)

issuu-downloader.com

Manifiestan gaseros inconformidad

Protestan en avenida Tulum de Cancún, para exigir un incremento en los precios de sus productos

CANCÚN.- Las empresas de gas se manifestaron la mañana de ayer sobre la avenida Tulum para pedir un incremento en las tarifas de distribución, ya que, argumentan, no pueden sostener el precio actual del servicio.

Indicaron que la Tarifa de Distribución se redujo desde octubre de 2024, debido a que el Precio al Público, determinado semanalmente por la Comisión Reguladora de Energía (CRE), se ha mantenido prácticamente sin cambios (entre $9.40 y $9.50 por litro), sin reconocer el aumento en los costos. A diferencia de esto, el precio al que Pemex vende el Gas LP a las distribuidoras sí ha incrementado.

Los conductores de pipas y camiones que participaron en la manifestación advirtieron que la situación es insostenible para las empresas distribuidoras, lo que ya está afectando la cobertura y continuidad del servicio, sobre todo en comunidades remotas y vulnerables.

Durante la protesta, los manifestantes colgaron lonas en sus vehículos con mensajes como: "Queremos mantener nuestros empleos, requerimos una tarifa de distribución digna" y "Sí a la distribución formal con una tarifa de distribución digna".

"Nuestro sector atraviesa una profunda crisis económica derivada de la insuficiencia de la Tarifa de Distribución, denominada regulatoriamente Margen Comercial, para cubrir los costos y gastos de nuestra actividad permisionada, debido al congelamiento del precio del Gas LP", señalaron.

Reiteraron que su prioridad es ofrecer un servicio seguro, continuo, de calidad y a precios accesibles, respetando el marco regulatorio y la política energética del Gobierno de México. Destacaron que diariamente se realizan más de un millón de servicios, lo que permite generar más de 240 mil empleos directos.

> Los conductores de las pipas señalaron que la difícil situación hace insostenible los montos de los servicios

No reconocen los cambios

Desde octubre, señalaron, los precios al público fijados por la extinta CRE -hoy Comisión Nacional de Energía (CNE)- a través de sus listas semanales, no han reconocido los incrementos reflejados por Pemex ni los cambios en el mercado internacional del Gas LP o el tipo de cambio peso-dólar

Esto ha comprimido la Tarifa de Distribución a un nivel insuficiente para cubrir costos esenciales como nómina, regulación, combustible y mantenimiento, estimados en un promedio de $2 pesos por litro.

Indicaron que han manifestado esta situación en mesas de trabajo y reconocieron la apertura al diálogo por parte de representantes de la Secretaría de Hacienda y Crédito Público (SHCP), así como de funcionarios de la Secretaría de Energía (Sener) y la CNE. Sin embargo, hasta el momento no se ha logrado ajustar la tarifa a un nivel que cubra los costos, gastos e inversiones requeridos para su operación.

La manifestación fue pacífica y no causó mayores afectaciones en la zona, ya que los vehículos avanzaron de forma ordenada, permitiendo la fluidez del tránsito. Las empresas anunciaron que, en los próximos días, llevarán a cabo nuevas acciones para seguir exigiendo condiciones justas para la distribución del combustible.

(Daniel Cruz)

Las empresas acusaron que Petroleos Mexicanos (Pemex) sí ha aumentado el costo a distribuidoras.

En lonas de las camionetas se observaban peticiones. (Fotos *PorEsto!*)

Descartan que el paro magisterial afecte los comicios. (Erick Romero)

Presentan dos aplicaciones de cara a la elección judicial

CANCÚN.- En conferencia de prensa en el auditorio de la Universidad Unimaat, la consejera presidenta del Instituto Electoral de Quintana Roo (Ieqroo), Rubí Pacheco Pérez, destacó que una de las principales obligaciones del Instituto es acercar esta información a la ciudadanía y fomentar un voto razonado.

Acompañada por las consejeras Elizabeth Arredondo Gorocica y María Salomé Medina Montaño, así como por el consejero Adrián Amílcar Sauri, se presentaron las plataformas digitales Click Judicial y Conóceles, cuyo objetivo es dar mayor transparencia al proceso electoral judicial 2025.

Conóceles se encuentra en fase de integración y brindará información detallada sobre las candidaturas. Isaías Contreras Benítez, titular de la Unidad Técnica de Informática y Estadística, presentó los micrositios y explicó cómo consultar la información, que incluirá infografías, spots y materiales sobre las funciones del Poder Judicial y el proceso de cómputo.

> **PARTICIPACIÓN**
>
> **1**
>
> millón de ciudadanos de Quintana Roo podrán votar el próximo 1 de junio

Pacheco Pérez informó que este jueves, se realizará la sesión para aprobar el rediseño de las boletas, tras la sentencia del Tribunal Electoral de Quintana Roo (Teqroo), que ordenó modificar el formato aprobado por el Ieqroo. El fallo del Teqroo, avalado por unanimidad, establece que se deben separar en boletas distintas a los candidatos propuestos por los tres Poderes del Estado: Ejecutivo, Legislativo y Judicial.

Descartó que el conflicto magisterial ponga en riesgo la instalación de casillas en planteles educativos, aunque señaló que, en caso de presentarse algún contratiempo, ya se tienen previstas sedes alternas conforme a la normatividad vigente.

Indicó que aproximadamente 87 nombres se repiten en los listados y, en algunos casos, una misma persona aparece hasta tres veces. Por ello, se hará un reacomodo para distribuir los nombres con letra legible, sin modificar el tamaño ni el presupuesto asignado, ya que la licitación para la impresión ya está en curso.

Más de un millón de ciudadanos en Quintana Roo podrán votar el próximo domingo 1 de junio en las mil 288 casillas que se instalarán en los 11 municipios para las elecciones extraordinarias. Estarán en disputa 117 cargos: nueve para Magistraturas de la Suprema Corte de Justicia de la Nación, tres para el Tribunal de Disciplina Judicial y 107 para juezas y jueces locales.

(Juan Flores)

issuu-downloader.com

Insisten gasolinerías en desacato

Automovilistas, en su mayoría taxistas, afirmaron que en ningún sitio venden a 24 pesos el litro

CANCÚN.- A finales de febrero, el Gobierno federal anunció un pacto con empresarios gasolineros para fijar el precio máximo por litro de gasolina Magna en 24 pesos y, la titular la Secretaría de Energía, Luz Elena González, advirtió que harían reuniones con las empresas que no se sumaron al acuerdo, para estabilizar el costo del combustible; pero en Quintana Roo, particularmente Cancún, la mayoría de las gasolinerías no se sujeta a la petición y los automovilistas pagan casi $25, porque no hay opción, aunque les afecta en los bolsillos.

"Sabemos que no se trata de una obligación, hubo un acuerdo para mantener el precio en 24 pesos, pero acá no les importó y no hay de otra, tenemos que cargar", indicó Óscar Juárez, ciudadano.

PorEsto! realizó un recorrido y sondeo por distintas estaciones de servicio de la ciudad, encontrando el precio más bajo en el negocio Mobil de la avenida Kabah con Xcaret (24.48 pesos por litro) y la más cara en La Gas, en 24.93 la Magna, mientras que en Pemex, de la Chichén Itzá, bajó 10 centavos y se mantiene en 24.79. En otros puntos la diferencia varía uno o dos centavos.

> *"Claro que afecta, pero de todos modos hay que cargar o no trabajas y, al precio que lo pongan, se tiene que pagar".*
>
> **ANTONIO CANTO**
> CONDUCTOR

Despachadores afirmaron que no ha habido quejas o reclamos por el precio del combustible, pero automovilistas, en su mayoría taxistas, indicaron que en días pasados no han detectado ningún lugar donde se venda la Magna en 24 pesos o menos.

"Se ha mantenido relativamente en el mismo precio, centavos más, centavos menos, y la verdad normalmente cargo en el mismo sitio, porque me rinde más, lo he comprobado con otras gasolineras y no resulta. Sobre ese acuerdo, creo que no aplicó en Quintana Roo, porque no me ha tocado ver el litro en menos de 24 pesos, claro que afecta, pero de todos modos hay que cargar o no trabajas y, al precio que lo pongan, se tiene que pagar. El incremento ya ha sido demasiado en los últimos años", dijo Antonio Canto, al tiempo que veía que por 30 litros desembolsaría cerca de 806.

A principios de marzo se informó que el costo de 24 pesos por litro sería implementado de manera paulatina, debido a los procesos de producción, distribución y venta del combustible, con el compromiso de que se mantuviera, pero únicamente en 14 de los 32 estados del país, alrededor del 90% de las estaciones de servicios acataron el acuerdo y el Gobierno federal justificó la situación, informando que donde no ha habido reducciones fue por la dificultad y el gasto que implica transportarla a entidades donde no hay refinerías ni oleoductos.

Los sitios donde se pudo constatar que se vende la gasolina por debajo de los 24 pesos fueron: Tamaulipas, Veracruz, Tabasco, Campeche, Hidalgo, Puebla, Estado de México, Ciudad de México, Tlaxcala, Morelos, Guerrero, Colima, Sonora y Sinaloa.

El martes pasado se informó que la Agencia de Seguridad, Energía y Ambiente y la Procuraduría Federal del Consumidor firmaron un convenio de colaboración para garantizar los derechos de los consumidores de combustibles; ambas dependencias se comprometieron a compartir e intercambiar información para lograr sus objetivos, en el marco de la Estrategia Nacional para Promover la Estabilización del Precio de la Gasolina, instrumentada por la presidenta Claudia Sheinbaum.

(José Pinto)

Durante un recorrido por la ciudad se encontró a $24.48 el litro de Magna, siendo el más bajo, mientras que el mayor fue de 24.93. (*PorEsto!*)

Profeco ha sancionado a ocho negocios

En esta Cuaresma, el personal vigila pescaderías, mercados, supermercados y restaurantes

CANCÚN.- Un total de ocho comercios sancionados y 63 visitas de verificación ha realizado la Procuraduría Federal del Consumidor (Profeco) en Quintana Roo, particularmente en lugares como pescaderías, mercados, tiendas de autoservicio y restaurantes entre otros donde se vendan productos relacionados con la Cuaresma.

El personal coloca el decálogo de la dependencia, para que las personas conozcan sus derechos, así como preciadores en comercios que no exhiben los costos y verifican que las básculas den kilos de a kilo, para lo cual se pegan sellos semestrales.

Han realizado 48 visitas de vigilancia en Othón P Blanco, Playa del Carmen, Puerto Morelos y Benito Juárez; y han colocado 244 preciadores en comercios de esos municipios, con 63 verificaciones y ocho sanciones por diversas irregularidades.

En un recorrido por mercados y pescaderías se confirmó que muchas básculas cuentan con los distintivos (amarillos del segundo semestre del 2024 y grises del primero de 2025).

El director de la Profeco en la zona Caribe Mexicano, Israel Malacón, indicó que vigilan que los comerciantes exhiban y respeten los precios y verifican la calibración de las básculas, las cuales deben tener el holograma que sólo cambia con la estacionalidad.

"Es importante mencionar, que la calibración de instrumentos de medición -como bombas de gasolina o básculas- se lleva a cabo dos veces al año y la fecha estará señalizada en la calcomanía para que los consumidores conozcan cuándo fueron verificados los comercios", expresó.

Como parte del operativo "Cuaresma 2025", que concluirá el 11 de abril, se seguirán atendiendo quejas de los consumidores, a quienes se les proporciona orientación y asesoría. Los precios se rigen por la ley de la oferta y la demanda, por lo que pidió a la población compararlos y consultar la página del programa "Quién es Quién en los Precios".

Recomendó consumir pescados que por temporada tienen un precio económico y de preferencia comprar en establecimientos con refrigeradores y congeladores que garanticen frescura en el producto.

Dijo que el objetivo de las verificaciones es atender las quejas en contra de proveedores de bienes, productos y servicios que hayan sido turnadas a través del Módulo de Atención de Denuncias Ciudadanas, con el fin de que cumplan con la información y que los instrumentos de medición se encuentren ajustados y calibrados.

(José Pinto)

Pidieron al consumidor verificar que los comercios cuenten con sellos de la dependencia. (R. Flores)

issuu-downloader.com

El Ayuntamiento de Benito Juárez reconoce que son 50 colonias con graves afectaciones, pero podrían ser 150, advierten organizaciones ambientalistas. (*PorEsto!*)

Vierten aguas negras a las calles

Al menos unos 50 fraccionamientos de Cancún continúan con problemas de drenajes sanitarios

CANCÚN.- La falta de drenaje sanitario sigue siendo una de las asignaturas pendientes más graves en Cancún, donde miles de viviendas carecen de este servicio esencial. Aunque el Ayuntamiento de Benito Juárez reconoce al menos 50 fraccionamientos sin conexión a la red, organizaciones ambientalistas advierten que la cifra real podría ser tres veces mayor.

De acuerdo con el censo 2020 del Instituto Nacional de Estadística y Geografía (Inegi), de las 358 mil viviendas en Cancún, más de 180 mil no estaban conectadas al drenaje público. Esto refleja un problema estructural que ha crecido al margen de la planeación urbana, con consecuencias para la salud pública y el medio ambiente.

REALIDAD

180

viviendas no están conectadas a un sistema de desague de residuos

La Secretaría Municipal de Ecología y Desarrollo Urbano ha comenzado a instalar mesas de trabajo para atender la situación, aunque no se han anunciado soluciones a corto plazo. Paralelamente, colectivos como Defendiendo el Derecho a un Medio Ambiente Sano (Dmas) sostienen que la raíz del problema está en la falta de control desde la etapa de planeación de los desarrollos habitacionales.

Antonella Vázquez Cavedon, integrante de Dmas, asegura que más de 350 mil personas habitan en zonas irregulares sin drenaje, y que sólo unas 100 familias cuentan con baños secos ecológicos como alternativa. Señala que muchos fraccionamientos fueron aprobados sin cumplir con la Constancia de Congruencia Urbanística Estatal, un requisito legal que garantiza la viabilidad de servicios básicos antes de autorizar cualquier obra

Este documento busca asegurar que las construcciones respeten el ordenamiento territorial y cuenten con la infraestructura adecuada. Sin embargo, la falta de vigilancia ha permitido la proliferación de desarrollos sin condiciones mínimas de habitabilidad.

En una ciudad con una de las mayores tasas de crecimiento poblacional del país, la ausencia de servicios como el drenaje sanitario no sólo representa una deuda social, sino un riesgo ambiental latente. La presión demográfica y la urbanización desordenada hacen urgente replantear la política de desarrollo urbano en Cancún, donde los vacíos legales y la omisión institucional han dejado a decenas de miles en condiciones precarias.

(Juan Flores)

Difiere Juzgado audiencia por lavado de dinero de Aguakan

CANCÚN.- El proceso judicial contra los directivos de Desarrollos Hidráulicos de Cancún (DHC), operadora de Aguakan, se encuentra en un punto clave. El Juzgado Segundo de Distrito en Quintana Roo reprogramó para el 7 de mayo la audiencia incidental en la que Paul Andrew Rangel Markley, Jorge Ballesteros Franco y otros socios buscarán una suspensión definitiva contra la orden de aprehensión que pesa sobre ellos por presunto lavado de dinero.

Inicialmente prevista para marzo y pospuesta en varias ocasiones, la audiencia se celebrará en el Centro de Justicia Penal Federal en Cancún. Los implicados deberán comparecer de forma presencial, luego de que les fuera negado el beneficio de participar por videoconferencia.

Según los expedientes 1433/2024 y 258/2024, el Gobierno del estado acusa a los socios de Aguakan de haber utilizado recursos de procedencia ilícita —más de mil millones de pesos— para garantizar, en 2014, la obtención de la concesión del servicio de agua potable, alcantarillado y tratamiento de aguas residuales en cuatro municipios de Quintana Roo.

La defensa ha promovido diversos amparos, argumentando motivos de salud y edad —algunos directivos superan los 60 años— para evitar la comparecencia física. No obstante, jueces federales han desestimado estos recursos, subrayando la necesidad de su presencia para escuchar los cargos y decisiones judiciales.

Paralelamente, el Gobierno estatal mantiene una demanda civil para revocar la concesión a Aguakan. En ese proceso, el Juzgado Octavo de Distrito ya recibió pruebas de ambas partes y se espera una resolución en las próximas semanas.

Aunque los directivos cuentan con suspensiones provisionales contra su detención, concedidas tras la emisión de alertas rojas por Interpol, deberán enfrentar directamente las acusaciones. En la audiencia, el juez determinará si existen elementos suficientes para iniciar un proceso penal formal y definirá las medidas cautelares: libertad bajo proceso o prisión preventiva.

Este caso pone en entredicho no sólo la legalidad del origen de los recursos usados por Aguakan, sino también los mecanismos mediante los cuales se han otorgado concesiones de servicios públicos en el estado.

(Juan Flores)

Los directivos deberán comparecer de forma presencial. (*PorEsto!*)

issuu-downloader.com

POR ESTO!

Policía

Chetumal, Q. Roo, jueves 10 de abril del 2025

Hostilidad

Durante un partido de softbol en la Supermanzana 103 de Cancún, un árbitro fue gravemente herido por un jugador del equipo “Los Primos”, después de ser amonestado ☞ Página 24

El agresor, identificado como Alcidez, insultó y golpeó al *umpire* con un bate, fracturándole las costillas, luego huyó en una camioneta; la víctima fue hospitalizada. (*PorEsto!*)

Detienen a chiapaneco, en la Sm 203, por posible narcomenudeo

☞ Página 23

Procesan a “El Maicot”, presunto líder de banda de robos, en BJ

☞ Página 24

Arrestan a dos sujetos, por delitos contra la salud, en Cancún

☞ Página 22

issuu-downloader.com

Exhiben presunto abuso policiaco

Arman zafarrancho en la Sm 107; mototaxista habría evidenciado a una patrulla mal estacionada

CANCÚN.- Un operador de un mototaxi transitaba sobre la avenida de Playas, en la supermanzana 107, en Paraíso Maya, cuando, presuntamente, encontró a la patrulla de la policía estatal, con número 12339 mal aparcada y les gritó: "estaciónate bien". Razón suficiente para que los elementos prendieran las torretas de la unidad, así como activaran los códigos para darle alcance al mototaxi perteneciente a la Sociedad Cooperativa de la Federación de Obreros Estrella del Sureste.

Supuestamente, una vez que lo interceptaron, los agentes le pidieron que bajara de la unidad y que les mostrara sus papeles, a lo cual, el operador se negó porque no había cometido ninguna infracción y "ellos no eran la autoridad competente para hacer ese tipo de operativo".

Esta situación, habría molestado a los policías y lo bajaron a la fuerza de la unidad; justo en ese momento, un compañero de la misma cooperativa, que pasaba por la zona se dio cuenta de la presunta injusticia que se estaba cometiendo y fue entonces que alertó a los demás operadores para que asistieran en su apoyo.

A la zona de los hechos llegaron militares, así como otros operadores de la misma cooperativa, en auxilio del ciudadano. (*PorEsto!*)

El sujeto fue puesto a disposición por desobediencia y resistencia de particulares; espera el monto de su multa

Sin embargo, los uniformados no se quedaron atrás y una vez que vieron que llegaban al auxilio de su compañero, pidieron refuerzos; al lugar arribaron cinco patrullas de la policía estatal y aproximadamente ocho mototaxis.

Los vecinos se espantaron al ver que la situación se empezaba a salir de control, ya que los policías llamaron a una grúa para llevarse el vehículo de transporte, lo cual sería una arbitrariedad cometida por los elementos de la estatal, porque no se había cometido ninguna falta.

Fue entonces que los habitantes llamaron a los números de emergencia 911 para reportar la situación, al lugar llegó una unidad de la policía militar, quienes empezaron a frenar los ánimos que ya se estaban calentando entre los mototaxistas y los uniformados; sin embargo, los oficiales argumentaron que fue puesto a disposición por desobediencia y resistencia de particulares, por tal razón el operador que hizo el señalamiento de la patrulla mal estacionada, fue trasladado.

Una vez presentado se le impondrá el monto de la multa a pagar; el mototaxi quedó a salvo con los compañeros de la cooperativa.

(Redacción *PorEsto!*)

Aprehenden a dos con supuesta droga

Se les encontraron varias bolsitas con lo que, al parecer, era *marihuana*, *crack* y *cocaína*

CANCÚN.- Reportan la detención de José Mauricio "N", de 24 años y Hugo Alberto "N", de 28, por su presunta participación en delitos contra la salud.

Los hechos ocurrieron, cuando elementos de la Secretaría Municipal de Seguridad Ciudadana y Tránsito realizaban un rondín de vigilancia y prevención en las inmediaciones de la Supermanzana 259 y observaron a dos hombres sospechosos en la vía pública.

Al notar la presencia policial, éstos intentaron retirarse del lugar a bordo de una motocicleta, lo que alertó a los uniformados y se acercaron; sin embargo, los sospechosos emprendieron la huida. Al marcarles el alto, aceleraron su marcha y se inició una persecución.

Fue entonces que pidieron el apoyo al C5 para no perderlos de vista, así, con ayuda de otras patrullas que estaban en la zona lograron interceptarlos. Al ser detenidos, los sujetos adoptaron una actitud agresiva y respondieron de forma negativa a las indicaciones, además de proferir insultos reiteradamente.

Los uniformados guardaron la calma y les pidieron que acataran las indicaciones, pero cuando se les notificó que les iban hacer una revisión, se portaron nerviosos.

Durante la inspección de seguridad, se les aseguraron tres bolsitas de plástico transparente con hierba seca, con características similares a la marihuana; nueve bolsitas con fragmentos sólidos cristalinos, presuntamente crack; y 10 bolsitas tipo Ziploc con polvo blanco con las características propias de la cocaína.

Los oficiales preguntaron el origen de lo que portaban y ya no quisieron responder, al verse descubiertos no pusieron resistencia, fue entonces que los oficiales procedieron a detenerlos y trasladarlos a las instalaciones de la Fiscalía General del Estado (FGE) para presentarlos con las autoridades competentes.

Por estos hechos, se abre una carpeta de investigación, para indagar el origen y el posible destino de las sustancias encontradas e investigar cual es el vínculo y con quienes presuntamente trabajaban estos dos sujetos, los cuales fueron puestos a disposición de las autoridades, a fin de realizar los trámites legales.

(Redacción *PorEsto!*)

José "N" y Hugo "N" son sospechosos de participar en delitos contra la salud. (Fotos *PorEsto!*)

issuu-downloader.com

Las autoridades acudieron a inspeccionar el sitio, constatando que al momento de llenar el tanque estacionario, al parecer una de las tomas estaba averiada. (Luis Hernández)

Evacuan plantel por fuga de gas

Trasladaron a preparatorianos a la cancha de fut del colegio privado, ubicado en la Av. Chichén Itzá Sm 98

CANCÚN.- El reporte por una presunta fuga de gas en la preparatoria Tikal del Colegio Boston activó los protocolos de seguridad de las autoridades, lo que también generó la evacuación de los estudiantes; más tarde personal del Heroico Cuerpo de Bomberos indicó que se trató de una transferencia de este químico sin poner en riesgo la vida.

Ayer, alrededor de las 11:50 horas, se informó a través del número de emergencias 911, que se sentía un fuerte olor a gas, en una de las áreas del plantel educativo localizado sobre la avenida Chichén Itzá a unos metros del cruce con Andrés Quintana Roo, en la Supermanzana 98.

Por este motivo policías adscritos a la Secretaría Municipal de Seguridad Ciudadana y Tránsito (SMSCyT) se trasladaron al sitio, minutos después informaron que el olor a gas era positivo y por protocolo se indicó que los jóvenes serían evacuados a una de las canchas de futbol.

Minutos después, elementos del Cuerpo de Bomberos y personal de la Dirección Municipal de Protección Civil se dirigieron a esta escuela, con la finalidad de verificar de dónde provenía el olor a gas, también en el sitio estuvieron trabajadores de la empresa Zeta Gas, quienes indicaron que estaban llenando un tanque estacionario de 300 kilos.

Luego de supervisar el lugar, se confirmó que al momento de llenar el tanque estacionario, al parecer una de las tomas presentó una fuga, por lo que se empezó a percibir un olor a gas, lo que motivó a la evacuación por seguridad de los estudiantes, además se indicó que no fue necesaria la intervención de unidades médicas, ya que nadie resultó intoxicado ni con dificultad respiratoria.

Por su parte, personal de Protección Civil indicó que se supervisó la transferencia del gas para prevenir cualquier situación de emergencia; asimismo, se revisaron las instalaciones de gas y ductos hacia el área de cocina, con la finalidad de descartar cualquier anomalía que pusiera en riesgo a trabajadores y matrícula escolar.

Tras concluir la revisión y confirmar que no existía ningún riesgo para los jóvenes, las autoridades se retiraron del sitio. Más tarde las dependencias municipales indicaron en un breve comunicado, que el plantel educativo retomó sus actividades con normalidad.

(Luis Hernández)

Detienen policías a un presunto narcomenudista en Las Palmas

CANCÚN.- Un presunto narcomenudista fue detenido por elementos de la Policía Estatal Preventiva en la Supermanzana 203, por lo que fue puesto a disposición del Ministerio Público en la unidad de narcomenudeo con diversas dosis de hierba seca; durante el arresto este sujeto intentó darse a la fuga golpeando a los uniformados.

Personal de la Secretaría de Seguridad Ciudadana (SSC) informó que derivado de un reporte anónimo al número de emergencias 911, se alertó a la policía estatal, pues se refirió que había un hombre de manera sospechosa en la Supermanzana 203, por avenida Lak'ín, cerca del fraccionamiento Las Palmas.

Ante la situación, los elementos policiales se dirigieron hacia el sitio, donde se confirmó la detención de Ángel Gaspar "N" de 32 años, originario de Chiapas, presuntamente por delitos contra la salud, ya que tenía en su poder al menos tres envoltorios de hierba seca con las características de la marihuana.

Se informó que la detención ocurrió sobre la avenida Lak'ín cerca del cruce con 20 de Noviembre, en contra esquina de la calle Tehuacán, esto luego de una revisión de prevención, además algunos vecinos lo señalaron como presunto narcomenudista, por lo que se procedió a su aseguramiento.

Sin embargo, cuando los policías lo iban a subir a la patrulla, el hombre intentó darse a la fuga golpeando a los oficiales, tras un forcejeo lograron someterlo para abordarlo a la unidad policial, para su posterior traslado a las instalaciones de la Secretaría de Seguridad Ciudadana.

Las primeras investigaciones revelaron que Ángel Gaspar es integrante de una célula delictiva generadora de violencia en la zona, además de los delitos contra la salud por narcomenudeo; asimismo, se presumió que podría estar implicado en hechos de alto impacto.

> El sujeto intentó darse a la fuga golpeando a los uniformados

Se reveló que al ser entrevistado por las autoridades, señaló contar con información sobre la venta de estupefacientes en la zona, así como ubicaciones de presuntos puntos de venta de narcóticos; aunque esto será parte de las averiguaciones de la policía ministerial de investigación.

El detenido fue puesto a disposición del Ministerio Público en la Fiscalía Especializada en Combate al Narcomenudeo, donde se encargarán de integrar la carpeta de investigación, para llevarlo ante un Juez de Control luego de cumplirse las 48 horas constitucionales.

(Leonardo Chacón)

Se presume que el individuo pertenece a una célula delictiva. (*PorEsto!*)

issuu-downloader.com

Tunde a batazos a *umpire* en la 103

A pseudo jugador de beisbol no le gustó que le llamaran la atención y arremetió contra el juez de un partido

CANCÚN.- Una riña durante un juego de béisbol dejó gravemente herido al *umpire* (árbitro), luego de ser agredido con un *bat* por un jugador del equipo de "Los Primos", en el área deportiva de la Supermanzana 103; según testigos fue luego de una mala jugada que se le llamó la atención al presunto responsable, quien en venganza lo golpeó.

El lesionado quedó tendido en el campo, luego de que el jugador con el número 4 del mencionado equipo, se molestó porque lo amonestaron y llamaron la atención, tras una jugada inapropiada, acto seguido empezó a insultar al *umpire*, quien intentó calmarlo.

Tras unos minutos, Alcides Pérez Aguilar empuñó su bate y sin decir más empezó a golpear al joven, en ese momento otros jugadores intervinieron para defender al *umpire*, lo que generó una riña entre los dos equipos.

Minutos después, los compañeros del agresor, le facilitaron darse a la fuga a bordo de una camioneta de la marca Toyota con placas de circulación SZ-1509-N, esto molestó a los testigos, quienes calificaron de inapropiada la actitud del jugador, a quien simplemente le habían llamado la atención tras una jugada antideportiva.

El lesionado terminó con las costillas fracturadas y el agresor se dio a la fuga del lugar. (L. Chacón)

Al sitio llegaron las autoridades y paramédicos de la empresa Respuesta Inmediata Médica (RIM), quienes le brindaron los primeros auxilios al lesionado, para luego trasladarlo de emergencia al Hospital General, donde se indicó que tenía varias costillas fracturadas, además de golpes en la cabeza.

Los testigos también narraron a las autoridades, que todo empezó cuando Alcides en una mala jugada se le llamó la atención, pero después de la amonestación, se dirigió al *umpire* a quien empezó a insultar y amenazar, pero no creyeron que pasaría a mayores.

Minutos después, el presunto agresor regresó hacia el juez mientras sostenía su bate, sin mediar más palabra empezó a golpearlo en las costillas y cabezas, en ese momento más jugadores entraron al campo para tranquilizar la situación.

(Leonardo Chacón)

Sospechan nexos con drogas en el caso del cuerpo hallado en San Martín

CANCÚN.- El cuerpo del hombre que fue localizado la noche del pasado martes en un área verde de la colonia San Martín Caballero, sigue en calidad de desconocido a más de 24 horas de su ubicación, pues las autoridades continúan analizando datos para saber si contaba con ficha de búsqueda; las primeras investigaciones señalaron un posible tema de narcomenudeo o ajuste de cuentas.

De manera oficial, las autoridades de la Fiscalía General del Estado no han revelado información sobre este hecho; sin embargo, se logró tener acceso a datos en los que se señalaron que el cuerpo permanece en las instalaciones del Servicio Médico Forense, localizado en la avenida Andrés Quintana Roo, además se indicó que perdió la vida por varias heridas causadas con arma blanca.

En este sentido, se dio a conocer que se localizó una prenda de vestir de color negro, así como pedazos de tela, aunque no se precisó si eran parte de la vestimenta de la víctima, pues están analizando todos los indicios hallados para tener mayores detalles en la integración de la carpeta de investigación.

Si bien el cuerpo estaba en estado de putrefacción al momento de su hallazgo, mencionó que los datos preliminares sugieren que la víctima era de complexión media, tez morena; pero por el estado de la víctima no se pudo detallar más información, siendo por medio de la necropsia que se podrá obtener más datos.

Por su parte, la Policía Ministerial de Investigación se entrevistó con varios vecinos de la zona, con la finalidad de obtener mayores detalles del caso; posiblemente por miedo, la ciudadanía solo indicó no haber visto nada sospechoso en los días anteriores, además en esta colonia San Martín Caballero, no se localizaron cámaras de seguridad.

En este sentido, se comentó extraoficialmente, que por la forma en la que privaron de la vida a este hombre, todo parece indicar que podría tratarse de un asunto relacionado a las células delictivas, por temas de narcomenudeo o ajuste de cuentas.

La localización del cuerpo, se derivó de un operativo por el reporte de detonaciones de arma de fuego en una pescadería del Arco Vial, en la supermanzana 236, por lo que policías estatales que hacían recorridos de prevención, ingresaron a un área verde para la búsqueda de los sospechosos, descubriendo el cadáver.

(Leonardo Chacón)

Autoridades analizan si la víctima tiene ficha de búsqueda. (L. Chacón)

El presunto delincuente estará bajo investigación dos años. (*PorEsto!*)

Vinculan a proceso a un supuesto líder de ladrones

CANCÚN.- Juan Carlos "N", alias "El Maicot", presunto líder de una banda dedicada al robo de vehículos con violencia y otros ilícitos, fue vinculado a proceso y permanecerá tras las rejas, según informó la Fiscalía General del Estado (FGE) a través de la Fiscalía Especializada en Combate a Robo de Vehículos y Transporte.

La detención y posterior vinculación se derivan de una denuncia por robo de vehículo con violencia, donde la víctima, cuya identidad se mantiene reservada por seguridad, señaló directamente a "El Maicot". Tras la presentación de pruebas contundentes por parte del Ministerio Público, un Juez de Control determinó la vinculación a proceso del imputado por su probable participación en este delito.

Las investigaciones señalan a Juan Carlos "N", alias "El Maicot", como el cabecilla de una organización criminal especializada en el robo con violencia de motocicletas. Además, se presume que la banda se dedicaba al almacenamiento y distribución de vehículos robados, los cuales eran resguardados en diversos lotes para su posterior reventa o desmantelamiento y venta de autopartes a bajo costo. Las autoridades no descartan la participación de "El Maicot" en otros ilícitos que aún se investigan.

La denuncia que dio origen a su captura, se abrió una carpeta de investigación que culminó con su presentación ante las autoridades judiciales. En la audiencia correspondiente, el Juez de Control dictó la vinculación a proceso y le impuso la medida cautelar de prisión preventiva justificada por un plazo de dos años.

(Redacción *PorEsto!*)

issuu-downloader.com

POR ESTO!

Municipios

Chetumal, Q. Roo, jueves 10 de abril del 2025

Señuelo

Permisionarios del Parque Nacional Isla Contoy propusieron colocar una decena de estructuras submarinas por el embarcadero, a fin de que el turista observe de cerca las especies ☞ Página 29

Prestadores de servicios explicaron que el planteamiento es instalar columnas de un metro de altura, para albergar más variedad de peces de gran tamaño. (Ovidio López)

Realizan arrestos por delitos contra la salud y violencia, en Playa

☞ Página 27

Garantizan seguridad en operativo vacacional de José María Morelos

☞ Página 39

Arremeten contra la CFE, por interrupción del servicio, en Tulum

☞ Página 34

issuu-downloader.com

Playa del Carmen

El litigio fue promovido por el Ayuntamiento durante 2023, pero había sido suspendido ante la renuncia inesperada de la ministra Lenia Batres Guadarrama. (*PorEsto!*)

Pegan revés a desarrolladoras

Deberán inmobiliarias entregar al Ayuntamiento áreas de donación para equipamiento público

La Suprema Corte de Justicia de la Nación (SCJN) resolvió este martes la controversia constitucional 471/2023, promovida por el anterior Ayuntamiento de Solidaridad, hoy municipio de Playa del Carmen, en contra de disposiciones contenidas en la Ley de Acciones Urbanísticas, la Ley de Asentamientos Humanos, Ordenamiento Territorial y Desarrollo Urbano, y la Ley del Equilibrio Ecológico y la Protección al Ambiente.

La controversia fue presentada en octubre de 2023 y se centraba en la disposición que permitía a los desarrolladores de inmuebles en Playa del Carmen no entregar áreas de donación para equipamiento público, medida que ahora ha sido invalidada por la Corte. Esta resolución tendrá efecto exclusivamente en Playa del Carmen, dado que el conflicto se originó por un recurso del ayuntamiento anterior.

El fallo, que comenzó a ser analizado el 27 de marzo, se suspendió temporalmente debido a la salida inesperada de la ministra Lenia Batres Guadarrama, quien abandonó la sesión por motivos personales, lo que generó dudas y cuestionamientos a nivel nacional sobre la interrupción del proceso.

> La Suprema Corte de Justicia de la Nación resolvió este martes la controversia constitucional con número 471/2023

La falta de quórum legal impidió continuar con el análisis en ese momento.

La resolución fue retomada este martes, cuando la Consejería Jurídica del Gobierno de Quintana Roo solicitó una audiencia ante los ministros, argumentando que, de invalidarse la disposición, habría afectaciones para la población. Sin embargo, los ministros decidieron, por mayoría de votos, desestimar la solicitud y resolver la controversia.

El ministro Javier Laynez Potisek subrayó que el Gobierno estatal tuvo más de un año para presentar su solicitud, pero lo hizo apenas en los últimos días. Finalmente, la SCJN determinó que la disposición que exceptuaba a los desarrolladores de entregar áreas de donación para equipamiento público no era válida, lo que representa un fallo relevante para la regulación del desarrollo urbano en la región.

La resolución adoptada este martes pone fin a un proceso jurídico que había generado incertidumbre sobre el futuro de los proyectos de urbanización en Playa del Carmen.

(Redacción PorEsto!)

Rechazan impugnación de Calica sobre la concesión de los puertos

PLAYA DEL CARMEN.- Un tribunal federal en materia administrativa de la Ciudad de México desechó la impugnación interpuesta por la empresa Calica contra la entrega en concesión de varios puertos a la Administración Portuaria Integral de Quintana Roo (Apiqroo). En su demanda, la empresa argumentó que, al no haber sido consultada, sus intereses se verían afectados por la concesión otorgada a la Apiqroo, lo que motivó la acción legal.

La sentencia fue emitida por la Décima Sala Metropolitana del Tribunal Federal de Justicia Administrativa, en relación con el expediente 24994/23-17-11-5, correspondiente a un juicio ordinario de nulidad, y establece que la empresa no tiene derecho a impugnar este tipo de decisiones, ejecutadas por la Federación a través de la Secretaría de Marina.

El caso se refiere a la concesión otorgada a la Apiqroo, publicada en el Diario Oficial de la Federación el 18 de septiembre de 2023, mediante la cual se entregaron siete terminales marítimas a la administración de la empresa: dos en Cozumel, tres en Isla Mujeres, una en Puerto Juárez y un muelle fiscal en Chetumal. Calica demandó la invalidez de esta concesión, alegando que afectaría sus intereses debido a la proximidad de las nuevas terminales con su propiedad en "Punta Venado", un sitio operativo para la empresa.

No obstante, la sentencia del Tribunal, publicada el pasado 2 de marzo, subraya que Calica carece de legitimación para impugnar las concesiones por no existir una afectación directa. En particular, el Tribunal destacó que la terminal concedida en Chetumal se encuentra a aproximadamente 260 kilómetros de Punta Venado, propiedad de Rancho Piedra Caliza, S.A. de C.V., y que las terminales involucradas no colindan ni interfieren con las áreas concesionadas a Calica.

(Redacción *PorEsto!*)

La empresa señaló que no fue consultada y se veía afectada. (*PorEsto!*)

issuu-downloader.com

Cae *racimo* de presuntos *dealers*

En varios hechos en Playa del Carmen, capturan a supuestos delincuentes con estupefacientes

José "N", de 47 años de edad, originario de Oaxaca, y Wilbert "N", de 37, nacido en Yucatán, detenidos por la policía. (Fotos *PorEsto!*)

PLAYA DEL CARMEN.- En recientes operativos de seguridad, elementos de la Secretaría de Seguridad Ciudadana Municipal (SSCM) realizaron importantes detenciones vinculadas a delitos contra la salud y violencia familiar, destacándose varios casos en los que se aseguraron narcóticos, armas de fuego y otros objetos ilícitos.

Tenían una pistola

El pasado 7 de abril, elementos de la SSCM detuvieron a dos hombres en la colonia irregular In House, presuntamente involucrados en delitos contra la salud. Durante un recorrido preventivo, los oficiales observaron a los sujetos manipulando envoltorios con características de sustancias ilícitas. Al inspeccionarlos, les fueron asegurados 30 envoltorios con hierba seca, presumiblemente marihuana, un arma de fuego, un cargador y cuatro cartuchos útiles.

Los detenidos fueron identificados como Wilbert "N", de 37 años, originario de Yucatán, y José "N", de 47 años, originario de Oaxaca. Ambos fueron trasladados a la Fiscalía Especializada en Delitos Contra la Salud en su Modalidad de Narcomenudeo para las diligencias correspondientes.

Paquete y envoltorios

El 8 de abril, durante un operativo en el filtro policial número 1, los oficiales detuvieron a Rubén "N", de 58 años y originario de la Ciudad de México, quien se encontraba en posesión de un paquete y cuatro envoltorios con hierba seca que aparenta ser marihuana. El detenido fue puesto a disposición de la Fiscalía Especializada en Narcomenudeo para las investigaciones pertinentes.

La tabasqueña Olga María "N," llevaba hierba y un arma de fuego.

Motociclista de CDMX

En otro hecho, durante un operativo en el filtro de inspección 3, sobre la carretera federal, fue detenido Pablo Zuriel "N", de 27 años, originario de la Ciudad de México. El sujeto circulaba a exceso de velocidad e hizo caso omiso a las señales de los oficiales. Tras la inspección, le fueron asegurados 10 envoltorios con posibles narcóticos, así como un teléfono celular. Fue trasladado a la Fiscalía Especializada en Narcomenudeo.

Violencia en Villas del Sol

En un caso distinto, el 9 de abril, agentes de la SSCM atendieron una solicitud de auxilio en el fraccionamiento Villas del Sol. Una mujer denunció haber sido agredida físicamente y amenazada con un cuchillo por su pareja. Ante la denuncia, los oficiales ingresaron al domicilio y detuvieron a Juan Carlos "N", de 29 años, originario de Chiapas, a quien se le aseguró un cuchillo de metal y un teléfono celular. El detenido fue remitido a la Fiscalía General del Estado, mientras que la víctima recibió apoyo de la Unidad Especializada en Violencia Familiar y de Género (GEAVIG).

Rubén "N" quería traficar droga por el filtro de vigilancia.

Pseudo "sicaria"

En un operativo en la colonia Ejido, policías municipales detuvieron a Olga María "N", originaria de Tabasco, quien estaba en posesión de más de 150 dosis de narcóticos, incluyendo marihuana, cocaína y cristal. A la mujer también se le aseguraron un arma de fuego, un cargador, 15 cartuchos útiles, un celular y una motocicleta sin número de serie visible.

La mujer fue puesta a disposición de la Fiscalía Especializada en Narcomenudeo para las investigaciones correspondientes, por lo que en las próximas hora se definirá su situación.

(Redacción *PorEsto!*)

Impactan sargazo y surada

PLAYA DEL CARMEN.- El cierre del puerto a embarcaciones menores y el fuerte arribo de sargazo han generado afectaciones a prestadores de servicios turísticos.

Uno de los puntos más impactados por la surada es la playa El Recodo, donde el arribo de sargazo se ha intensificado desde finales de marzo.

Wilfredo Tun, pescador de la zona, señaló que los vientos han soplado con fuerza en los últimos días, lo que ha empeorado la situación.

"Esto trae una fuerte afectación a la imagen del destino", comentó Tun, quien también mencionó que alrededor de 60 trabajadores se han visto perjudicados, al no poder desempeñar sus labores de manera óptima.

El cierre del puerto, que se prolongó durante tres días por los intensos vientos del sureste, complicó aún más la situación de los prestadores de servicios.

Sin embargo, este martes las condiciones climáticas cambiaron con la entrada de vientos del norte, provocados por un frente frío atípico para la temporada primaveral. Este cambio permitió una ligera mejora en la acumulación de sargazo en algunas zonas costeras.

Actualmente, los trabajos de recolección de la macroalga están a cargo de personal del Gobierno de Playa del Carmen, que utiliza maquinaria y herramientas especializadas para mantener las playas en las mejores condiciones posibles de cara al inicio de las vacaciones de Semana Santa.

(Redacción *PorEsto!*)

El alga ha recalado en mayor cantidad. (*PorEsto!*)

issuu-downloader.com

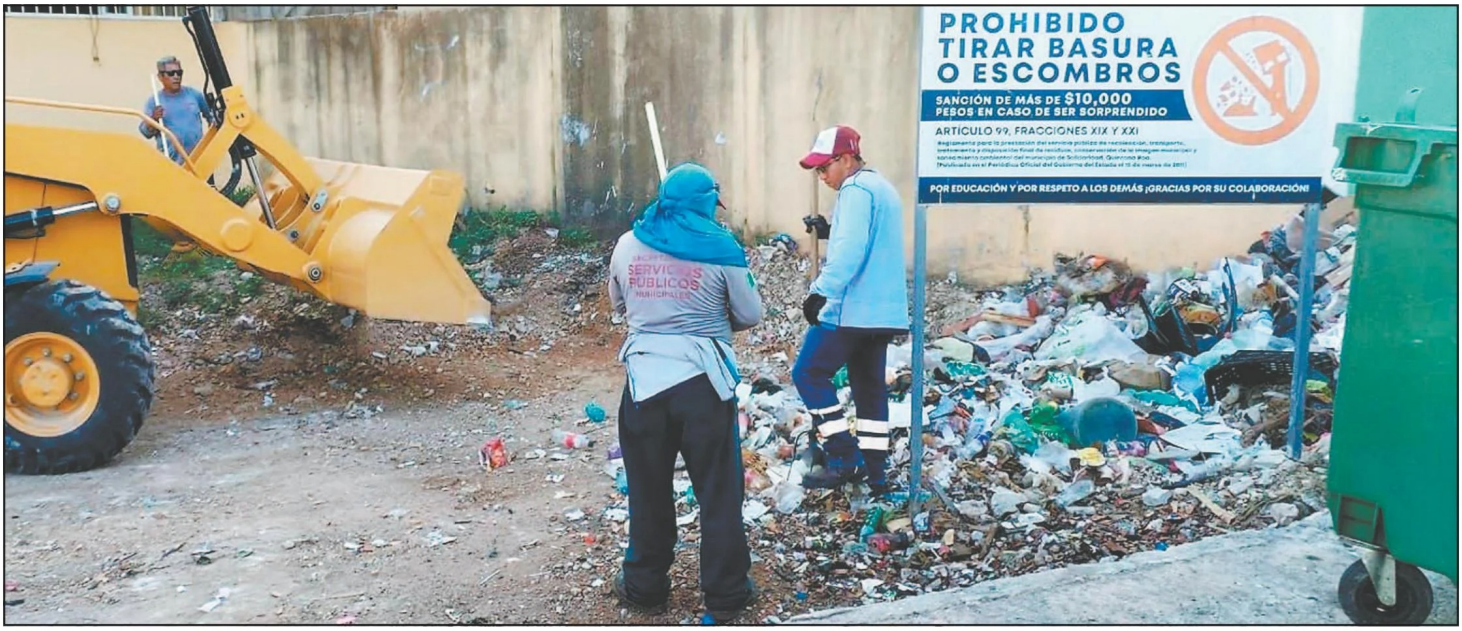

En las modificaciones al Comité de Planeación para el Desarrollo Municipal se incluye la remodelación del refugio para mujeres, que sirve de apoyo. (Fotos *PorEsto!*)

Aprueban cambio al Coplademun

Atiende Ayuntamiento de Playa del Carmen recomendaciones derivadas de las alertas de género

PLAYA DEL CARMEN.- En respuesta a las 24 recomendaciones derivadas de la alerta de género, el Cabildo de Solidaridad aprobó una modificación al Comité de Planeación para el Desarrollo Municipal (Coplademun), con la inclusión de recursos para la remodelación del refugio para mujeres en Playa del Carmen.

Bárbara Delgado, titular del Instituto de la Mujer en el municipio, destacó que este espacio permitirá albergar a más de 50 mujeres víctimas de violencia, junto con sus hijos, convirtiéndose en una obra sin precedentes en la ciudad. "Ese refugio será temporal, un lugar de resguardo seguro mientras las mujeres y sus hijos logran reconectarse con sus redes de apoyo", explicó Delgado.

AFORO

50

féminas e igual número de hijos podrán ser albergados en este inmueble

Podrán recibir una ayuda especializada

Delgado también señaló que "En su rehabilitación y modernización, este lugar servirá precisamente para enfocar la atención a un promedio futuro de hasta 50 mujeres y sus hijas e hijos víctimas de violencia".

Además de la remodelación del refugio, la funcionaria mencionó que otras acciones, como el equipamiento a la Dirección de Seguridad Ciudadana municipal, también están siendo implementadas como parte del cumplimiento de las recomendaciones. Las medidas, indicó, están siendo atendidas por diversas dependencias para erradicar la alerta de género y garantizar entornos más seguros para las mujeres.

"Este esfuerzo busca fortalecer la seguridad y el apoyo a las mujeres en situación de violencia, reforzando el compromiso del Gobierno local para mejorar las condiciones de vida y promover un entorno de mayor bienestar en Playa del Carmen", finalizó.

(Redacción *PorEsto!*)

Este espacio fue abandonado por la pasada administración.

Exigen apertura de CADIS de Villas del Sol y El Petén

PLAYA DEL CARMEN.- Durante la décimo cuarta sesión ordinaria del Cabildo del Ayuntamiento de Playa del Carmen, la regidora panista Danna Ramírez pidió el rescate urgente de los Centros de Atención del Infante (CADI) de Villas del Sol y El Petén, dos instalaciones esenciales para el cuidado infantil en la comunidad.

La regidora destacó la grave problemática que enfrentan muchas familias, en particular las madres solteras, al no contar con opciones adecuadas para dejar a sus hijos bajo un cuidado responsable.

Ramírez subrayó la necesidad de reabrir ambos centros, los cuales brindarían atención a entre 200 y 250 infantes, desde las primeras semanas de vida hasta los seis años, justo antes de ingresar a la primaria.

Recordó que durante la administración anterior, ambos centros fueron cerrados. Aunque se trabaja en un proyecto para su rescate, la regidora hizo un llamado a agilizar los trabajos para que estos espacios puedan reabrir lo más pronto posible y beneficiar a las familias.

Finalmente, Ramírez se refirió al CADI ubicado en la colonia Zazil-Ha, señalando que, en este caso, se trata de un tema relacionado con un comodato. No obstante, también sugirió a las autoridades competentes que se explore la posibilidad de rescatar esta instalación y ponerla nuevamente al servicio de la comunidad.

El llamado de la regidora refleja la urgente necesidad de fortalecer los servicios de atención infantil en Playa del Carmen, garantizando a las familias un apoyo fundamental para el desarrollo y bienestar de los menores.

(Redacción *PorEsto!*)

Consideran autoridades que los centros son esenciales para el cuidado infantil en la comunidad

CAPACIDAD

250

infantes aproximadamente podrán ser atendidos en estas instalaciones

Se recibirían a varios niños mientras sus madres trabajan. (*PorEsto!*)

issuu-downloader.com

Isla Mujeres

Piden instalar estructuras submarinas

Servirán para generar biodiversidad a poca distancia del muelle, a fin de atraer más visitas a Contoy

Permisionarios del Parque Nacional Isla Contoy solicitaron la instalación de al menos 10 estructuras submarinas para generar biodiversidad a poca distancia del muelle turístico, en virtud que la única que existe ya se venció. Entre las especies destaca una gran cherna, la cual atrae mucha atención de visitantes, señalaron trabajadores, en Isla Mujeres.

Argumentaron que como el arrecife de coral, que fue destruido en 2021 por el Huracán "Grace", apenas tiene una mínima recuperación con el lento repoblamiento, se busca crear un espacio para que los visitantes puedan ver de cerca las variedades de especies marinas que se refugiarán en las estructuras.

Con el tiempo, servirá de entretenimiento el nado con esnórquel para grupos de 20 y 30 visitantes, comentó Nicolás Vázquez, guía de turistas. Al igual que él, sus colegas comentaron que la presencia masiva de peces genera mucha atracción, pero que con más estructuras la población podría incrementar y generar mayor diversidad.

PROYECTO

1

metro de largo deberán medir las nuevas bases de concreto

Los prestadores de servicios demandaron evaluar positivamente esta alternativa para el visitante, por lo que funcionarios de la Comisión Nacional de Áreas Naturales Protegidas (Conanp), deberán considerar el tema para su discusión final en el Consejo Técnico Asesor, que involucra todas las partes que operan en la reserva.

Propusieron instalar estructuras de concreto más grandes, de un metro de altura, en promedio, pues la actual genera poca protección del espécimen; sin embargo, hay mucho cardumen. Colocar, a manera de prueba, 10, podría atraer peces de 15 a 20 centímetros de largo.

Tripulantes de embarcaciones explicaron que la cherna grande mide más de un metro de largo, ahí apareció desde pequeña y está creciendo en la zona; cuando llega el turismo, suele colocarse entre la estructura para refugiarse, sólo acecha a grupos de visitantes de 15 y 20 que se organizan para observación en la zona, donde hay poco coral.

No hay versión oficial al respecto, pero un guardaparque sostuvo que es interesante la propuesta, dado que la estructura que está por caer tuvo éxito por generar biodiversidad. Podrían instalarse grandes moles de concreto y sembrar ahí corales cuerno de alce y de ciervo.

"Ya tenemos experiencia en aguas cercanas de Sac-Bajo, con la instalación de hace más de 20 años de grandes moles de roca se formaron corales y son refugios de muchos peces", anotó un permisionario del parque que también tiene autorización de navegar en el polígono uno del Parque Marino Nacional de Isla Mujeres-Cancún.

Luego de mucha insistencia se autorizó esta medida para relajar la tensión que vivía el arrecife El Farito, recordó José Cauich, veterano prestador de servicios náuticos.

(Ovidio López)

Prestadores de servicios solicitaron a la Conanp valorar la propuesta, ya que a los turistas les gusta observar peces y corales. (Ovidio López)

Dirige operaciones el C2 desde Punta Sam

Luego de los últimos sucesos delictivos, autoridades garantizaron monitoreo constante

ISLA MUJERES.- El Centro de Control y Comando (C2) opera con matriz única desde ayer en Punta Sam, donde se monitorean las cámaras de vigilancia insular y de Costa Mujeres, anunciaron autoridades, a días de iniciar las vacacional de Semana Santa.

Durante este marco se ofreció incrementar la vigilancia en Isla Blanca, donde se han suscitado numerosos eventos de alto impacto en los 10 últimos años, el más reciente ocurrió hace unos días en un hotel, donde se detuvo a dos elementos de la delincuencia organizada, en un enfrentamiento a balazos, con saldo de un muerto.

El operativo vacacional "Semana Santa 2025" se activó antes y se hizo en el nuevo C2 de Punta Sam, que tiene como objetivo garantizar la estancia diaria a más de 17 mil visitantes en Costa Mujeres, durante ese periodo, a razón de dos personas por cada una de las 9 mil 166 habitaciones de lujo, de 19 centros de hospedaje que hay en ese sector.

El operativo tiene vigencia desde ayer y terminará hasta el domingo 27, cuando concluye la temporada, con la participación de la Guardia Nacional, policía estatal, Secretaría de Marina (Semar), policía municipal, Protección Civil, Capitanía de Puerto y Fiscalía estatal, entre otras dependencias.

La instalación del C2 tiene espacio para operar la fuerza de seguridad de los tres niveles de Gobierno, comunicó la Comuna.

En la zona continental, Protección Civil instalará un módulo de atención en colaboración con la Semar, donde se contará con guardavidas y patrullajes constantes de seguridad ciudadana, cubriendo áreas como Isla Blanca, Costa Mujeres y Playa Mujeres.

En la ínsula habrá dos módulos de atención, donde estará la Semar, personal de enfermería y guardavidas, quienes realizarán recorridos constantes para supervisar la seguridad en todos los puntos turísticos del municipio.

Se espera que, durante esta Semana Santa, Isla Mujeres reciba un promedio de 30 mil visitantes diarios, lo que podría traducirse en una ocupación hotelera por arriba del 90%.

(Ovidio López)

Con un gran despliegue policial arrancó el operativo vacacional de Semana Santa. (Ovidio López)

issuu-downloader.com

La Zofemat reportó poco arribo de sargazo, el cual debe ser retirado de forma constante, sobre todo porque este fin de semana inician las vacaciones. (Ovidio López)

Arrebata el temporal 18.8 mdp

Luego de seis días de inactividad, reabrieron los puertos, con un ligero repunte en clubes y embarcaciones

ISLA MUJERES.- El daño económico que provocaron los vientos del sur y norte fue de alrededor de 18.8 millones de pesos, según estimación de prestadores de servicios y pescadores, luego de que ayer se reabrió la actividad recreativa en general, al bajar la fuerza del Frente Frío 37.

Los hombres de mar aclararon que no hubo actividad pesquera, por los vientos de 41 kilómetros por hora (km/h) en alta mar, hasta hoy reanudarán, para atender la alta demanda de escama por la temporada vacacional de Semana Santa, que iniciará el próximo sábado y no se prevé mal tiempo en los siguientes días, según la Comisión Nacional del Agua (Conagua).

Sin embargo, el organismo comunicó que se mantendrán vientos del norte con fuerza menor, hasta el domingo, por la masa de ola polar que se estacionará en la región, de manera atípica en abril. Habrá fresco por la noche durante todo este tiempo de 22 a 24 grados centígrados y 26 en el día, en promedio.

Durante los seis días no llegaron alrededor de 9 mil visitantes a los clubes de playa, lo que significó una pérdida de 18 millones de pesos, a razón de 2 mil por persona; y los pescadores dejaron de capturar una tonelada de escama diario, que significó casi un millón de pesos menos.

IMPACTO

1

tonelada de escama, al día, dejaron de capturar los hombres de mar

La Capitanía de Puerto informó a las 8:00 horas de ayer, la apertura general de la navegación en la bahía para la recreación turística, por lo que se reanudó el arribo de paseantes en los clubes de playa y viajes al Parque Nacional Isla Contoy.

Empero, no llegaron muchos barcos de recreo en Playa Norte; a las 15:00 horas había sólo una docena de navíos. Este lento movimiento se experimentó también en los clubes, pero hoy se normalizará el movimiento, según directivos de establecimientos.

El lado este de Playa Norte creció alrededor de mil metros cuadrados por la desembocadura de la calle Carlos Lazo, lo que permitirá disfrutar este espacio adicional durante toda la primavera y verano. El frente frío fue benéfico y se consolidará aun más en los siguientes días, porque continuará el viento del norte con menor intensidad, anticiparon concesionarios de zona federal.

Llegó escaso sargazo, el cual fue retirado entre el martes y miércoles pasado, por parte del personal de limpieza de la Dirección de la Zona Federal Marítimo Terrestre (Zofemat), con más de dos toneladas de macroalgas recolectadas, según dato preliminar.

Por la costa oriente hubo recale menor en sitios públicos, como playa de Mascotas, La Guadalupana y planta de tratamiento de agua residual; limpian cada tercer día.

(Ovidio López)

Quieren reducir 80% la incidencia de daños contra el tiburón ballena

ISLA MUJERES.- Hay el compromiso de los permisionarios de reducir 40 por ciento las incidencias en contra del tiburón ballena a mediano plazo, hasta llegar a 80, según el plan de manejo de 2024, que se aplicará el 15 de mayo, cuando inicia la temporada de avistamiento, informaron funcionarios de la Secretaría de Medio Ambiente y Recursos Naturales (Semarnat).

Desde el año pasado, hasta el 2030, se estaría cumpliendo con esa indicación, es decir, no habría ningún corte de espécimen con hélice de motores fuera de borda, como sucedía desde que se intensificó el traslado de visitantes en la primera década del milenio, según fuentes consultadas.

El primer objetivo del plan de manejo en el Caribe Mexicano es proteger y cuidar la población del *Rhincodon typus* y su hábitat, para favorecer la permanencia de la especie en el área de agregación en la región y Golfo de México. Deberá rendir informe la Dirección General de Vida Silvestre sobre cuántas incidencias hubo en 2024 y cuántos habrá de aquí al 17 de septiembre, cuando termina la temporada.

> Según el manual, en el avistamiento no se permitirá el abordaje de la tripulación y turistas drogados o alcoholizados

A mediano plazo, 2027, deberá reducir en un 40% el número de incidencias y hasta el 2030, alcanzar la meta del 80. No hay cifra oficial, pero en 2010 se dieron más de 20 sucesos por mes, según algunos prestadores de servicios.

De acuerdo con el código de conducta que deben cumplir prestadores de servicios y visitantes durante el desarrollo de observación y nado con el escualo, no deben rebasar la capacidad de carga autorizada de usuarios, indicada por la Comisión Nacional de Áreas Naturales Protegidas (Conanp) y autoridades correspondientes, así como el número de embarcaciones en la zona de agregación.

En dicha área sólo se permiten 120 navíos al día, con 10 turistas máximo por unidad, de hasta 39 pies de eslora; la tripulación debe informar a los turistas sobre la conducta durante la actividad.

Respetar el horario indicado por la Conanp y el tiempo máximo de permanencia por embarcación con la especie de 30 minutos; el buzo guía portará un distintivo de color en la cabeza o el cuerpo (rash, gorra o chaleco para su identificación.

Los paseantes deberán respetar un código de conducta. (Ovidio López)

Las embarcaciones deberán acercarse de forma lateral o por atrás del ejemplar, queda prohibido hacerlo de frente, conducir a velocidades menores a 5.5 kilómetros por hora (tres nudos) sin levantar oleaje en la zona donde se distribuye el espécimen, mantener en neutral el motor cuando ésta se encuentre a menos de 30 metros de distancia del escualo y dejar que los turistas se acerquen nadando.

(Ovidio López)

issuu-downloader.com

Cozumel

Refuerzan operativos por vacaciones

La Cofepris monitoreará zonas turísticas y vigilará establecimientos, para reducir riesgos sanitarios

Durante la temporada vacacional de Semana Santa, la Comisión Federal para la Protección contra Riesgos Sanitarios (Cofepris) llevará a cabo operativos de monitoreo en diversas zonas turísticas de Cozumel, con el objetivo de garantizar un ambiente seguro y saludable para los miles de turistas nacionales y extranjeros que visitan la isla.

Javier Francisco Toledo Alvarado, coordinador de la Cofepris en el estado, informó que los operativos incluyen la toma de muestras de agua de mar en las playas públicas y albercas, con el fin de asegurar que las condiciones del agua sean aptas para el disfrute de los bañistas.

"Los resultados de los estudios han sido positivos, lo que permite que los turistas disfruten de las playas y albercas sin riesgo para su salud", destacó Toledo Alvarado.

Además del monitoreo de las aguas, la dependencia realizará inspecciones en establecimientos que venden pescados y mariscos, con especial atención a la prevención de la ciguatera, una intoxicación derivada del consumo de peces contaminados con toxinas. A través de estas inspecciones, se han emitido recomendaciones a los comercios para evitar la venta de especies que puedan estar contaminadas.

"Estamos en constante monitoreo para prevenir la venta de productos con ciguatera, una toxina peligrosa para la salud humana", señaló el coordinador.

En caso de encontrar productos contaminados, la Cofepris procederá con el aseguramiento de estos y la suspensión del establecimiento.

> *"Las acciones se centran en garantizar que los alimentos se preparen de manera segura".*
>
> **JAVIER TOLEDO**
> COORDINADOR

Sin embargo, hasta el momento no se han registrado casos recientes de venta de productos afectados por ciguatera en la isla.

La vigilancia también incluye la inspección de más de 5 mil establecimientos en Cozumel dedicados a la preparación y venta de alimentos.

En los últimos dos meses, se han clausurado al menos seis negocios, debido a riesgos sanitarios, mientras se realizan revisiones periódicas en busca de condiciones óptimas de higiene y conservación.

Con la llegada de la temporada de calor, la dependencia intensificó la capacitación dirigida a vendedores ambulantes, a quienes se les brindan herramientas sobre la correcta manipulación y conservación de alimentos, especialmente aquellos que pueden ser más susceptibles al desarrollo de microorganismos, como frutas, botanas, raspados y machacados. La capacitación busca prevenir enfermedades derivadas del consumo de alimentos mal conservados.

El coordinador resaltó que la Cofepris realiza verificaciones de la calidad del agua en balnearios públicos, como Casitas y Caletita, encontrando que es adecuada para el uso de los turistas, con presencia mínima de coliformes, lo que indica un nivel bajo de microorganismos peligrosos para los seres humanos.

(Redacción *PorEsto!*)

Se llevarán a cabo inspecciones en restaurantes que vendan pescados y mariscos. (Fotos *PorEsto!*)

EN DOS MESES

6 negocios han sido clausurados por la dependencia.

La dependencia realizará capacitaciones a vendedores ambulantes.

Desde el 8 de abril, la Capitanía de Puerto cerró los muelles. (*PorEsto!*)

Pierde sector náutico 20 mil pesos al día, por frentes fríos

COZUMEL.- La restricción por el Frente Frío 37 ha afectado gravemente a los operadores de embarcaciones turísticas, quienes, por segundo día consecutivo, enfrentan pérdidas significativas de entre 10 y 20 mil pesos diarios debido a la imposibilidad de operar sus tours.

La zona más afectada es la que incluye el popular "Cielo", un atractivo turístico famoso por sus aguas cristalinas, que se encuentra en la zona restringida.

Se estima que las pérdidas económicas pueden superar los 500 mil pesos por día, sumando las cancelaciones y la falta de operaciones de las embarcaciones. A pesar de que el lado norte de la isla sigue operando, las opciones para los turistas son limitadas y no pueden disfrutar de las excursiones que más buscan, lo que agrava la situación económica del sector.

Los pescadores locales también han visto cómo sus actividades se ven interrumpidas por las condiciones del clima, con la restricción impuesta en la navegación.

Desde el 8 de abril, la Capitanía de Puerto de Cozumel ordenó el cierre a la navegación de embarcaciones menores debido al impacto del Frente Frío 37 que afecta a la región. Esta medida, tomada hasta nuevo aviso, afecta a las embarcaciones pequeñas de recreo, deportivas y de pesca, especialmente en el lado sur de la isla.

El sistema meteorológico que ha traído consigo el frente frío está acompañado de un canal de baja presión, lo que incrementa las probabilidades de lluvias y condiciones adversas en el mar. De acuerdo con el Servicio Meteorológico Nacional (SMN), el clima se mantendrá inestable durante el día de hoy, generando el aumento de oleaje y fuertes vientos, haciendo peligrosa la navegación en esas áreas.

El reporte del SMN indica que los vientos predominantes provienen del sur, creando una situación conocida como surada, la cual eleva el riesgo para las embarcaciones en el sur de la isla, desde el muelle de cruceros Puerta Maya hasta Punta Sur, y toda la costa oriental.

(Redacción *PorEsto!*)

issuu-downloader.com

Puerto Morelos

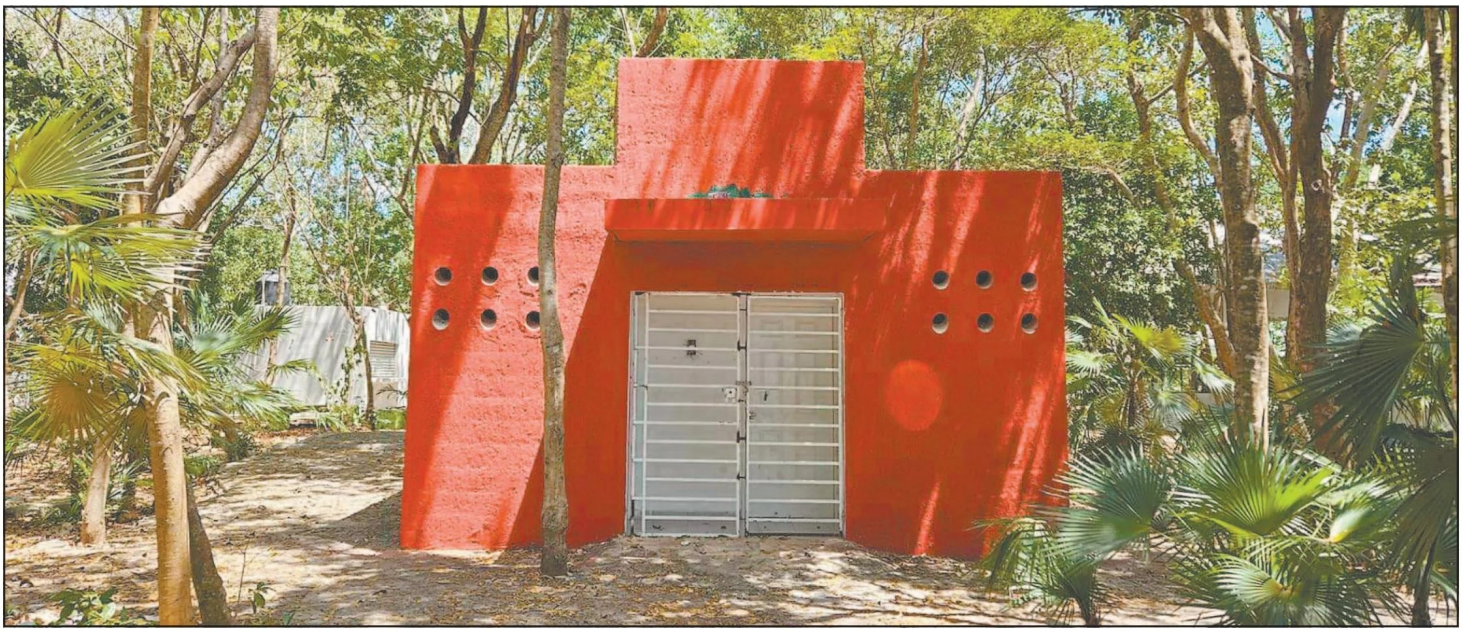

Las peticiones para contar con el servicio de sanitarios se realizaron desde el pasado diciembre, pero hasta ayer no se había hecho alguna adecuación. (Gabriel Alcocer)

Inician preparativos para reparar baños

En la Unidad Deportiva Isaac Hamui, colocan reja que servirá de protección para evitar actos vandálicos

PUERTO MORELOS.– Después de una añeja demanda de los usuarios de la unidad deportiva Isaac Hamui para la rehabilitación del servicio de los baños, finalmente las autoridades iniciaron los preparativos para mejorar estas instalaciones.

Hace unos días fue colocada una reja de protección que servirá para evitar actos vandálicos en los baños y todavía está pendiente la instalación de nuevos inodoros, luego de que los anteriores fueron reventados con petardos desde el mes de diciembre pasado.

De esta manera, algunos atletas que utilizan con frecuencia estas instalaciones señalaron que la rehabilitación de los baños avanza a *paso de tortuga*, pues las peticiones para contar con este servicio se realizaron desde el mes de diciembre.

Por lo pronto, las autoridades deportivas ya instalaron una reja en el acceso principal, en donde se encuentran las puertas de entrada al baño de los hombres y de las mujeres. De esta manera, el acceso a este servicio, cuando se concrete la colocación de los nuevos inodoros, estará regulada en el horario de las actividades que ahí se realizan.

Además, varios refrigeradores inservibles que permanecían cerca del acceso que se encuentra del lado de la avenida Joaquín Zetina Gasca, fueron retirados recientemente, luego de haber sido sacados de un local que era utilizado como tiendita, en una jornada de limpieza que realizaron las autoridades el 10 de enero pasado.

En ese entonces, los encargados de la Dirección Municipal del Deporte emprendieron una jornada de limpieza y pintura en algunas partes de las instalaciones, luego de retornar de las vacaciones de invierno, para responder en cierta medida a las quejas ciudadanas que se registraron durante el mes de diciembre por el abandono y desatención de la unidad deportiva.

Sin embargo, hasta principios del mes de marzo, no se había registrado ningún otro avance para reactivar el servicio de baños, en un espacio que permanecía abierto y algunas personas continuaban realizando sus necesidades fisiológicas en el piso, con lo que había malos olores y contaminación.

Otras partes de estas instalaciones presentan un grave deterioro, como en el área de juegos infantiles, en donde una de las estructuras metálicas del juego sube y baja, se encuentra desprendida de su base y únicamente está asentada en el piso.

Este centro deportivo es utilizado por una gran cantidad de personas durante todo el día, incluso por una comunidad de personas de la tercera edad, de origen extranjero, quienes juegan picketball en las mañanas, sin contar con el servicio de baños.

(Gabriel Alcocer)

Lanzan a la calle a 8 cachorros; Bienestar Animal los rescata

PUERTO MORELOS.- Una camada de ocho cachorros fue abandonada en la vía pública y posteriormente trasladan a las oficinas de la Dirección de Bienestar Animal, donde se iniciaron las investigaciones.

Este caso llamó la atención entre la ciudadanía e incluso se realizaron solicitudes pidiendo adoptar a alguno de los cachorros, luego de los trámites correspondientes y de la atención veterinaria que pudieran requerir.

Por el momento, la Dirección de Bienestar Animal y Centro de Control Animal, Asistencia y Zoonosis no ha brindado información sobre esta intervención para brindar ayuda a los perritos abandonados.

> Algunos ciudadanos solicitaron adoptar a uno de los animalitos que fueron dejados en la vía pública

Una denuncia ciudadana señaló las condiciones de los cachorros e incluso, solicitando el apoyo de la comunidad para conocer algún posible dato del paradero de la perra que dio a luz, para realizar su esterilización y evitar que se presente de nuevo esta situación.

Este caso se dio a conocer a dos días de la marcha que convocó la Dirección de Bienestar Animal para el próximo 11 de abril, precisamente para promover los derechos y el respeto hacia los animales.

Este evento, denominado Caminata por los Derechos de los Animales, está programada para las 5 de la tarde del próximo viernes, con punto de inicio en la avenida Timón, en donde están las instalaciones de la Dirección de Bienestar Animal y con destino al Palacio Municipal, en la avenida Joaquín Zetina Gasca.

Autoridades buscan que propietarios sean responsables. (G. Alcocer)

De esta manera, las autoridades buscan crear conciencia sobre el cuidado adecuado y el respeto hacia los animales, porque son constantes los reportes de perros, principalmente, que son dejados sueltos en las calles por sus propios dueños, lo que representa la principal causa de quejas ciudadanas que recibe la Dirección de Bienestar Animal.

Incluso, esta situación es más recurrente en el poblado de Leona Vicario por los usos y costumbres de la comunidad, además del problema de perros que son abandonados y viven en situación de calle.

(Gabriel Alcocer)

issuu-downloader.com

Recaban firmas para reanudar clases

Presionan para que maestros de la tarde regresen a las aulas, luego de que en la mañana se reactivaron

PUERTO MORELOS.– La larga ausencia de clases por el paro laboral de los maestros causó la reacción de padres y madres de familia del turno vespertino de la escuela primaria Benjamín Sabido Rosado, quienes empezaron a recabar firmas para pedir a las autoridades educativas el regreso de los profesores a las aulas.

Y es que los 6 maestros del turno matutino de este plantel, que se ubica en la colonia 23 de Octubre, se pusieron de acuerdo y el viernes pasado reactivaron las clases presenciales, por lo cual dos madres de familia recolectaron ayer firmas para presionar a los profesores del turno vespertino para hacer lo mismo, para no seguir perjudicando a los alumnos.

"Estamos pidiendo a los maestros que puedan apoyarnos para que los niños puedan regresar a clases, es un derecho que tienen, respetamos mucho la posición de ellos y lo que están peleando, pero si queremos que se pongan en el lugar de las mamitas de nuestros hijos que se están atrasando, ya venimos arrastrando una situación de la pandemia, vienen perjudicando su educación", expusieron.

Madres y padres de familia piden a los mentores recapacitar su postura y retornar lo más pronto posible al plantel educativo

Y es que tres profesores del turno vespertino están de acuerdo en regresar a las aulas, pero los otros tres se oponen, por lo cual no se han podido reactivar las clases en el horario de la tarde.

Ante esto, las madres de familia pidieron el apoyo de los maestros para recapacitar y si en caso de que no quieran dar clases, que mejor se hagan a un lado y que sus lugares sean ocupados por otros docentes que si quieran trabajar.

"Nosotros respetamos su decisión, pero pedimos que respeten y que, si pudieran apoyarnos en este caso y si no, pues igual que nos mandaran el apoyo de otros maestros, que pudieran enseñar a nuestros hijos, hay muchos maestros que no tienen trabajo sinceramente, que están en la fila de espera para una plaza y que quisieran tener el trabajo, entonces no tienen esa posibilidad, que nos pudieran apoyar este tipo de maestros y si los que están ya no quieren, pues que abran campo", agregaron.

En esta escuela, los maestros han encargado tareas a sus alumnos a través de un grupo de WhatsApp, pero en ocasiones hay confusiones en las paginas que deben de responder los estudiantes y esto ha generado que sus calificaciones salieran bajas en el último trimestre.

"El maestro de segundo, empezó desde el lunes para acá a mandar diario, pero anteriormente se mandaba una vez por semana y se entregaba el día que lo pedía. Mandaba tareas el miércoles y se entregaban al siguiente miércoles en un punto de encuentro. El detalle es que en base a las tareas se están guiando para las calificaciones del trimestre, el detalle es que calificaron y algunos niños salieron bajos, porque mandan la información y no mandan correcta las páginas", explicaron.

De esta manera, los padres y madres de familia esperan que sus hijos puedan retornar a las aulas, cuando concluya el periodo vacacional de Semana Santa.

(Gabriel Alcocer)

En la escuela primaria de la colonia 23 de Octubre, seis profesores ya imparten clases desde el más reciente viernes. (Gabriel Alcocer)

Persiste *misterio* por taxistas desaparecidos

PUERTO MORELOS.- Al cumplirse un mes de la desaparición de dos taxistas de la localidad, la Fiscalía General del Estado (FGE) y la Secretaría Municipal de Seguridad Ciudadana no han reportado avances para dar con su paradero, luego de ser privados de la libertad el 9 de marzo pasado.

Las investigaciones presumen la posible relación de actividades ilícitas de la dirigencia del sindicato de taxistas de Puerto Morelos "César Martin Rosado", en la desaparición de los operadores, Reyes Valdovinos Rivera y Jorge Manuel Beh Ac, luego de un video que se difundió de uno de ellos, un día después de haber sido levantado.

En medio de esta situación, la dirigencia del sindicato de taxistas difundió un mensaje ayer en sus redes sociales, para expresar que no pierden la esperanza en encontrar a los dos compañeros desaparecidos.

"Hoy se cumple un mes sin tener noticias de nuestros compañeros, no perdemos la fe de que los vamos a encontrar. Reyes Valdovinos Rivera y Jorge Manuel Beh Ac. Su familia y sus compañeros los esperan. Cualquier información por mínima que sea háganla saber por favor", informó el sindicato en un mensaje en sus redes sociales.

En el marco de este caso, el sindicato también recordó que hace casi nueve meses otro taxista desapareció, de nombre Carlos Martínez, de 50 años de edad, sin que hasta la fecha haya sido localizado.

"A casi nueve meses de su desaparición seguimos esperando noticias de nuestro compañero, Carlos Martínez, mejor conocido como Búho. Agradecemos cualquier dato que puedan compartirnos", difundió el sindicato la ficha de búsqueda emitida por la Fiscalía General del Estado el 16 de julio de 2024.

En tanto, la Secretaría Municipal de Seguridad Ciudadana no reportó resultados en los operativos de búsqueda que realizó en los días siguientes a la desaparición de los dos taxistas, en recorridos por las brechas de la Zona Urbana y la Ruta de los Cenotes, en donde únicamente la FGE reportó el hallazgo de los dos vehículos de trabajo de los agraviados.

Uno de los desaparecidos, Reyes Valdovinos laboraba también en la administración municipal, en un área de gestión social del Ayuntamiento de Puerto Morelos, sin que se conozca el móvil de la privación de la libertad de las dos personas, ocurrida el 9 de marzo pasado.

(Gabriel Alcocer)

Se desconoce el paradero de Reyes Valdovinos y Jorge Be desde el pasado 9 de marzo. (G. Alcocer)

issuu-downloader.com

Tulum

Debido a los constantes cortes, inconformes señalaron que alimentos y medicamentos se han echado a perder, lo que representa un riesgo sanitario. (Edgar Silva)

Protestan por apagones en la Marites

Habitantes de la zona bloquearon la avenida principal cerca de una hora por falta de suministro de energía eléctrica

Vecinos de la colonia Marites realizaron una protesta ayer para denunciar las afectaciones que han sufrido por la interrupción del suministro eléctrico, provocada –según acusan– por los trabajos que realiza un desarrollo inmobiliario en la zona. Como medida de presión, los vecinos bloquearon una avenida principal alrededor de una hora.

Mercedes Álvarez, una de las vecinas afectadas, explicó que esta es la segunda vez que se rompen los cables que alimentan de electricidad a la colonia. "Estamos enfrentando un calor extremo y sin energía eléctrica nuestras cosas se echan a perder. Nadie nos dio respuesta hasta que decidimos plantarnos aquí", declaró.

De acuerdo con los testimonios, el primer corte ocurrió desde el mediodía y la luz regresó hasta el día siguiente por la noche. Sin embargo, recientemente volvió a registrarse una nueva suspensión tras la ruptura de los cables de alimentación por parte de la maquinaria utilizada en las obras del desarrollo.

Además del corte eléctrico, los vecinos denunciaron afectaciones importantes, ya que los trabajos se extienden durante las 24 horas del día, lo que impide el descanso adecuado. "El ruido de las máquinas es constante, día y noche. Es imposible descansar, y muchos de nosotros trabajamos. Esto también afecta nuestra salud", agregó otra residente.

Los manifestantes también señalaron que sus alimentos y medicamentos se han echado a perder por la falta de refrigeración, lo que representa un riesgo sanitario. Incluso advirtieron que, de continuar las omisiones por parte de las autoridades y de la empresa responsable, bloquearán nuevamente las calles principales de la colonia como forma de presión.

Luego de una hora cerrada la avenida 10 Norte a la altura de los trabajos de apertura de calle del desarrollo inmobiliario "Zamaya", los ingenieros responsables de la obra así como representantes de la Comisión Federal de Electricidad en este municipio, llegaron para entablar un dialogo con los manifestantes.

Al final el grupo de vecinos aceptó liberar la calle bajo el compromiso de que en las próximas horas se encargarían de reestablecer la energía eléctrica a la colonia, de lo contrario, los vecinos amagaron con regresar al otro día e impedir que la maquinaria de la obra del desarrollo continue trabajando hasta que reinstalen la energía eléctrica, además solicitaron que no laboren en horas de la madruga, para evitar los ruidos del equipo que utilizan.

Los vecinos agradecieron la presencia de los medios de comunicación a quienes indicaron que de no haber llegado, tanto los responsables del desarrollo y la CFE se tiraban la "bolita" responsabilizándose mutuamente por la avería en los cables de energía eléctrica y no fue hasta que ejercieron presión y se dio a conocer el caso que la empresa de clase mundial y el desarrollo se responsabilizaron.

(Edgar Silva)

Reportan dos mujeres lesionadas en accidente vial en la Yaax Tulum

TULUM .- Dos mujeres resultaron lesionadas tras un accidente de tránsito ocurrido en la entrada de la colonia Yaax Tulum, sobre la avenida calle 2 Norte. El hecho movilizó a servicios de emergencia y autoridades de Tránsito, quienes ya realizan las investigaciones correspondientes.

De acuerdo con los primeros reportes, el percance ocurrió cuando un vehículo compacto, Sentra color rojo, intentó incorporarse de manera intempestiva a la avenida, impactando de frente a una motocicleta marca Yamaha modelo Ray Z con placas 42U-GY9, la cual circulaba en su carril de preferencia.

> Las heridas fueron trasladadas de emergencia a un centro médico, debido a la gravedad de los golpes

Las dos mujeres que viajaban en la motocicleta, quienes presuntamente se dirigían a desayunar, fueron proyectadas tras el impacto, quedando tendidas sobre el pavimento. Paramédicos del Hospital Tulum arribaron al lugar para brindar los primeros auxilios y trasladar a una de las lesionadas a un centro médico, debido a la gravedad de sus heridas.

En el lugar también se presentaron elementos de la Policía de Tránsito y patrullas de Blindaje Tulum, quienes acordonaron la zona y comenzaron con las diligencias para determinar responsabilidades. Testigos indicaron que el conductor del vehículo alegó no haber alcanzado a frenar al momento de incorporarse a la avenida.

La motocicleta quedó completamente dañada de la parte frontal, mientras que los objetos que transportaban las víctimas, incluyendo su desayuno, quedaron esparcidos en el lugar, lo que evidenció la fuerza del impacto.

El presunto responsable alegó que no alcanzó a frenar. (E. Silva)

Las autoridades recomiendan a los automovilistas extremar precauciones al circular por esta vía, una de las más transitadas en la zona. El incidente pone en evidencia la importancia de respetar los señalamientos y ceder el paso adecuadamente para evitar tragedias.

(Edgar Silva)

issuu-downloader.com

Lázaro Cárdenas

Sanean las calles de isla Holbox

Trabajadores y habitantes laboran para dar una buena imagen y atraer al turismo en el asueto

La entrada del Frente Frío 37, el pasado lunes por la noche y martes, que dejó aguaceros en la zona norte del municipio Felipe Carrillo Puerto, dejó encharcamientos en las calles de arena de isla Holbox, mismas que están siendo atendidas por la Dirección de Saneamiento Ambiental a fin de que estén listas par el fin de semana y recibir a los turistas nacionales y extranjeros, con las vialidades niveladas y la mejor imagen.

Ulises Martínez, titular de la dependencia, sostuvo que además del desagüe que se está haciendo por las lluvias recientes, se está realizando el relleno y alineación de calles, descacharrización, desalojo de ramas y barrido de playas, para dejarlas limpias, a fin de que estén listas para la Semana Santa.

En Holbox se ha estado trabajando en conjunto con las autoridades, el objetivo es que el destino turístico reciba a los visitantes nacionales y extranjeros, con las calles de arena en buen estado, el mejor atractivo que se le puede ofrecer al turismo que estará llegando en el en próximo asueto para disfrutar sus días de descanso.

Mencionó que el frente frío generó lluvias en Holbox dejando encharcamientos que ya se están atendiendo, con bombas de achique y pipas, de modo que si el clima caluroso impera se estará atendiendo en dos días y se dejará listo para el inicio de las vacaciones.

Se están nivelando las vialidades de arena, retirando basura y desaguando zonas inundadas. (L. Cauich)

Dejó entrever que se están realizando labores de limpieza, retirando ramas, relleno y realizando alineación de calles, así como los barridos masivos donde participa toda la población recogiendo la basura de las calles, frente sus casas y otros más apoyando en las playas, para lucir atractivas en los próximos días, un trabajo para darle a Holbox, la imagen que hace mucho no ha tenido.

El Frente Frío 37 causó afectaciones debido a las lluvias, se busca eliminar criaderos del vector

También señaló que de manera oportuna se ha estado trabajando en la descacharrización, eliminando potenciales criaderos de moscos, atendiendo calles que se habían tapado con objetos inservibles, a fin de que las lluvias como el del frente frío no dejen brotes de moscos que pudieran afectar el inicio del periodo vacacional que ya está en puerta.

De igual manera se han atendido algunos espacios deportivos entre los trabajos que se han hecho y se continúan haciendo de cara a la Semana Santa, en el que se tiene un buen pronóstico de arribo de visitantes, en el que Holbox podría recuperar su brillo como hace algunos años, llegando al 100 por ciento de actividades, que desde la pandemia por coronavirus no ha recuperado, pues en los periodos de asueto siempre se queda en un 70 u 80%.

(Luis Enrique Cauich)

Inconforma a usuarios cortes de agua por adeudo de un mes

KANTUNILKÍN.- Además de los constantes cortes de agua potable que se tienen por mantenimiento de pozos, energía y fugas en líneas principales que dejan sin servicios a los usuarios, se registra inconformidad en contra de la Comisión de Agua Potable y Alcantarillado (CAPA) debido a que por adeudar un mes de servicio está enviando notificaciones sin firmar, exigiendo el pago del consumo en tres días hábiles, cuando hay instituciones públicas y políticas que llevan años sin pagar.

Los habitantes dijeron que tampoco se ha respetado el convenio con ejidatarios del 50% de la tarifa, pero pagan el consumo mensual completo, además de que afirman que el encargado de la dependencia Carlos Dzul, no está aceptando constancias emitidas por el comisariado Isidro Chuc, para realizar contratos de servicio de agua potable en solares urbanos.

En el escrito se afirma que de no cubrir el adeudo se procederá a transferir el expediente del usuario a la dirección de recuperación de adeudos y ejecución fiscal, limitando o suspendiendo el servicio; asimismo se cobrará la reconexión.

Diversos usuarios dieron a conocer que sólo adeudan un mes y le están cobrando el que está en curso.

Los usuarios añadieron que las tarifas tienen variaciones, ya que algunos son exhortados a pagar 227 y 388 pesos mensuales por consumo de agua establecido por CAPA.

Ejidatarios han expuesto que la empresa que suministra agua no está respetando los acuerdos realizados años atrás en el que los comuneros sólo pagarían el 50% de las tarifas, siendo de Kantunilkín el que tiene la más elevada; hay poblados donde el servicio no cuesta más de 30 pesos al mes.

Personal de la CAPA aseguró que no hay conflicto interno entre el ejido de Kantunilkín, donde dos personas se ostentan como comisariados, sin embargo se sigue restando el servicio de agua.

(Luis Enrique Cauich)

Loa quejosos afirmaron que la CAPA no respeta acuerdos. (L. Cauich)

Los contribuyentes no tendrán que acudir a las oficinas. (L. Cauich)

Tiene Catastro plataforma para atención de usuarios

KANTUNILKÍN.- Lázaro Cárdenas ya cuenta con una plataforma de gestión y digitalización de los trámites del Catastro Municipal, integrando la información de manera georreferenciada en beneficio de los habitantes, en esta primera etapa han ingresado Kantunilkín y Holbox; en las próximas semanas se actualizarán las cartografías de Solferino y Chiquilá hasta cubrir la totalidad de las comunidades que pagan el predial.

El municipio ha entrado a la era de la digitalización de los servicios, lo que ha permitido también la apertura de un módulo de Catastro en isla Holbox, para acercar los trámites y servicios a contribuyentes y a no tengan que viajar a la cabecera.

El funcionario municipal sostuvo que la plataforma catastral cuyo costo fue de 2.1 millones de pesos también estará enlazada a la dirección de ingresos, para el cobro de los recursos y el contribuyente no tenga que acudir varias veces a las mismas dependencias, como había sucedido por muchos años, hasta hace unos meses, hasta llegar esta modernización al municipio.

(Luis Enrique Cauich)

issuu-downloader.com

Sufren artesanos por poca venta

Ganan alrededor de 200 pesos a la semana; la Expo Feria representaría un alivio para el sector

KANTUNILKÍN.- Doscientos pesos a la semana es lo que logran vender artesanos del parador turístico, quienes fijan sus esperanzas en el agro tianguis de hoy en la cabecera municipal y el mercado de pulgas del domingo, en Holbox, para poder elevar sus ventas, en tanto llega la Expo Feria, ganadera, agrícola, cultural, artesanal, turística y pesquera que comienza el 1 de mayo.

Afirman que la venta de artesanías no repunta desde la pandemia, situación que empeoró cuando, desde la administración pasada, los trámites de licencias de conducir se trasladaron a las instalaciones de la policía municipal, en las afueras de la ciudad; además que, no han encontrado eco en sus solicitudes de promoción y difusión del sitio donde venden tres grupos de artesanos.

Selmy Pat Yam sostuvo que junto a su marido, elaboran artesanías talladas en madera; sin embargo, la actividad no ha repuntado desde el 2020 y actualmente, la venta de los productos es muy baja, pues apenas comercializar 200 pesos a la semana.

Ante esta situación, dijo, ha tenido que buscar otros ingresos, como la venta de productos del campo; en tanto, su esposo elabora más artesanías para ofertar durante la Expo Feria de Kantunilkín, que se llevará a cabo durante mayo, pero sólo serán cinco días, de modo que las expectativas son bajas, pero de alguna manera tienen que buscar cómo vender para la subsistencia familiar o al menos recuperar la inversión hecha.

Comentó que, por ahora, tienen las esperanzas fijadas en el agro tianguis que se llevará a cabo hoy en el centro de Kantunilkín, evento organizado por alumnos de la Universidad del Bienestar, además de la feria comercial, agrícola y artesanal que organiza el Ayuntamiento y que, en esta ocasión se realizará el sábado 12 de abril en Holbox.

> Ante la precaria situación que enfrentan, muchos han tenido que diversificar sus oficios

Dijo que viajar a la isla será importante, ya que es una gran oportunidad para vender sus artesanías, puesto que, con el turismo que llega y los habitantes de ese destino turístico, la demanda de sus productos aumenta y esperan comercializar en ese día, lo que recaudarían en uno o dos meses en Kantunilkín.

Sostuvo que se han tenido apoyos para el sector artesanal, pero han sido encaminados a los rubros textiles o de pintura, y destacó que al menos, en tallado de madera no se han tenido recursos para el impulso de la actividad.

Mencionó que, en este rubro, se llega a acumular inversión, de hasta 20 o 30 mil pesos en productos que se venden muy lento, pero que, de alguna manera deben buscar el recurso para seguir elaborando llaveros, portalápices, molcajetes y servilleteros, entre gran variedad de artesanías en madera.

En el lugar trabajan dos grupos más, uno que elabora servilletas, manteles, blusas bordadas, filipinas y huipiles, compuesto por alrededor de una veintena de mujeres que realizan guardias para la venta de sus productos y que acumulan mas de 50 mil pesos en artículos.

El otro, realiza diversas artesanías con semillas y productos reciclables, y es encabezado por Antonio Aguilar, quien de igual manera, sostuvo que esta actividad es bastante baja desde la pandemia y los productos que elaboran se han acumulado y son varios miles de pesos invertidos y muy poca la venta, por lo que tienen que buscar otras actividades para tener el sustento económico diario.

La situación se ha agravado, desde que el trámite de licencias de conducir se cambió a las oficinas de Seguridad Pública ubicada en la salida de Kantunilkín, puesto que, antes se realizaba en los bajos del palacio municipal, de modo que las familias que acompañaban a los usuarios, se acercaban a observar las palapas y se llevaban al menos una artesanía.

Externaron que ya han solicitado apoyos a la Coordinación de Artesanías, incluso consideran la rehabilitación de las palapas, pues ya tienen huecos en los techos, y con las lluvias, sus productos corren el riesgo de mojarse y perderse, pero hasta ahora ha quedado en trámite; además, se requiere pintar de manera llamativa el espacio.

Selmy Pat dijo que una de las propuestas, es colocar letreros en español e inglés que lleven al turista a esta zona, puesto que se encuentra escondida del paso de los visitantes; además del mantenimiento de las palapas, la difusión de las actividades y promoción de sus productos.

Además, refirió que sería de gran ayuda el colocar en el área verde de esta zona, algunas hamacas de descanso o puestos de comida que atraigan a los visitantes y quizá así vayan comprando las artesanías o bien retomar las actividades culturales los fines de semana o cada 15 días en el sitio.

Insistió en que una de las solicitudes previo a la Expo Feria, es la de considerar actividades durante el día, pues han notado que, por las noches, cuando se llevan a cabo las actividades culturales, es el único momento en el que pueden ofertar sus artesanías; pues, durante la mañana aun cuando estén haciendo guardias, no se tiene ventas, porque todo el lugar se mantiene vacío, por lo que se debe considerar una actividad diaria al menos durante los horarios matutinos.

(Luis Enrique Cauich)

Las palapas presentan huecos, poniendo en riesgo sus artículos.

Durante el fin de semana, el grupo estará viajando hasta Holbox.

Uno de los sectores más afectados son los productos tallados en madera. (Fotos Luis Enrique Cauich)

Hoy, los productores se instalarán en el agro tianguis en Kantunilkín.

issuu-downloader.com

Felipe Carrillo Puerto

Se desconocen detalles y la ubicación en donde estuvo por más de cuatro días; acudió ante la FGE. En otro hecho se aprehendió a un sujeto acusado de lesiones. (Fotos *PorEsto!*)

Reaparece el joven de Tiohusuco

Se desactivó la ficha de búsqueda; la víctima dijo haber sufrido un intento de robo de sus pertenencias

A casi cinco días de haber sido reportado como desaparecido, en las inmediaciones de la comunidad Tihosuco, en el municipio Felipe Carrillo Puerto, reapareció el supuesto extraviado, argumentando ante la Fiscalía General del Estado (FGE), que sólo fue víctima de un intento de robo de sus pertenencias, aunque la unidad en la que supuestamente se desplazaba fue localizada abandonada en una brecha cerca del poblado.

Como se dio a conocer de manera oportuna, el pasado 4 de abril, por la mañana, fue alertada la policía, con destacamento en la comunidad Tihosuco, de unauto abandonado en una brecha que colinda con la Carretera Federal 295 Valladolid-Felipe Carrillo Puerto, unos dos kilómetros antes de llegar al crucero de la carretera que conduce al poblado Sabán.

Trascendió que el propietario de la unidad, Juan C.D., de 53 años de edad, le había prestado su vehículo a su hijo Ernesto C.C. de 25 años de edad, para que se desplazara a la casa de su hermano, a fin de instalarle la aplicación de una plataforma digital en el teléfono, pero de ahí ya no se supo mas de él.

El progenitor trató de localizar a su hijo vía telefónica, sin lograrlo; al acudir a buscarlo a la casa de su consanguíneo no lo halló; sin embargo, localizó la unidad Chevy, color rojo; la cual fue asegurada y puesta a disposición de la autoridad ministerial.

Más tarde, los familiares interpusieron la denuncia correspondiente para que posteriormente la FGE activara la ficha de búsqueda.

Fue cuatro días después que se desactivó la ficha, cuando fue localizado con vida. Lo único que se sabe sobre este hecho, tras su aparición, fue que al parecer fue objeto de robo de sus pertenencias, pero no fue lesionado.

Trascendió que esta persona, ya tenía varios días de haber aparecido cuando acudió ante la Fiscalía para rendir su respectiva declaración, por lo que las autoridades desactivaron la ficha de búsqueda.

Fue alcanzado por la ley

En otro hecho, la Policía de Investigación logró cumplir una orden de aprehensión contra Miguel Ángel "N", como presunto responsable del delito de lesiones calificadas. Cuando en el 2023, en la localidad de Chancah Derrepente, le provocó diversas lesiones a una persona de iniciales R.C. Durante la agresión la víctima fue objeto de pérdida de un órgano.

Derivado de esta detención, el presunto será puesto a disposición del órgano jurisdicción a efecto de que enfrente el proceso legal del que se le acusa, ilícito por el que estuvo huyendo por más de un año, por el delito de lesiones calificadas.

(Justino Xiu Chan)

Quedan motonetos heridos por infringir las reglas de Tránsito

FELIPE CARRILLO PUERTO.- Dos jóvenes que circulaban a bordo de una moto a exceso de velocidad no respetaron un señalamiento de alto, por lo que terminaron estrellándose contra un taxi que transitaba en la vía principal. Al parecer uno sufrió fractura en una de sus extremidades inferiores, por lo que tras recibir los primeros auxilios, fue trasladado al hospital general para su atención médica.

Los hechos se registraron en la avenida Santiago Pacheco Cruz, por la calle 88 de la colonia Francisco May, cuando fue reportado a través del número de emergencia de un accidente vial en la que se vieron involucrados dos jóvenes.

Los primeros en llegar fueron los elementos de la Dirección de Tránsito Municipal, quienes se encargaron de realizar los trabajos periciales, y solicitar el apoyo de una ambulancia, ya que uno de los jóvenes tenía serias lesiones además de una posible fractura en una de las extremidades inferiores.

> Uno de los heridos, al parecer, tuvo fractura de una de sus extremidades inferiores

Por lo que al sitio arribó una ambulancia de la Cruz Roja, delegación Felipe Carrillo Puerto, cuyos paramédicos procedieron a brindarle los primeros auxilios, para luego ser abordado en la unidad de rescate y trasladarlo al hospital general.

La unidad accidentada era marca Italika, color azul con blanco, y placas de circulación 62UPS5 de Quintana Roo, misma que circulaba de oriente a poniente, cuyo conductor al infringir el Reglamento de Tránsito que le marcaba hacer alto total, siguió de largo impactando la unidad agremiada al Sindicato de Taxistas General "Francisco May".

El segundo vehículo es un Chevrolet, Beat, color blanco, con franjas negras, con número económico 157, y placas de circulación B-236-TMD del servicio local, mismo que circulaba sobre la calle 88 de norte a sur. Del impacto la unidad quedó destrozada del vertice frontal izquierdo, mientras que los jóvenes salieron proyectados terminando sobre el pavimento.

En la misma zona se registraron dos percances viales. (Justino Xiu)

Los vecinos trataron de brindarle ayuda protegiéndolos de intenso sol, por lo que trataron de darles sobra con un cartón y unas palmeras. El conductor de la unidad ligera resultó con excoriaciones, principalmente en el rostro.

Horas antes se registró un percance en el que jóvenes se vieron involucradas en un accidente, cuando circulaban en una moto y terminaron derrapando sobre el pavimento, sufriendo lesiones.

(Justino Xiu Chan)

issuu-downloader.com

Impulsa infante música *mayapax*

Mateo muestra interés y junto a sus hermanos conformó un conjunto que toca instrumentos ancestrales

FELIPE CARRILLO PUERTO.- Lejos de interesarse por los juegos modernos, Mateo Gabriel Cruz, niño de la comunidad Uh-May, a su temprana edad, se ha dedicado a aprender y poner en práctica la música del *mayapax,* por lo que se ha encargado de tocar el bombo. Además, está interesado en aprender las labores del campo que actualmente realiza con su padre, incluso se encarga de pastar a sus borregos.

El infante compartió que se ha interesado por la música *mayapax,* al aprender a utilizar el bombo y junto con sus hermanos formó un grupo que es impulsado por su abuela, Florentina Can Chi.

Mateo se ha enfocado principalmente en aprender los usos y costumbres de su familia, por lo que se ha interesado con tocar el bombo, tal como le ha venido enseñando su abuela, quien es una de las promotoras culturales con que cuenta el pueblo, por lo que todas las tardes, practica, para que día a día pueda perfeccionar el uso de este instrumento musical.

La actividad la hace por voluntad propia, ya que no le interesa jugar con la tecnología; el celular lo ocupa cuando los maestros le envían tarea, pero no es siempre, tampoco es de estar viendo la televisión por mucho tiempo, ya que se ha interesado en la preservación de la música *mayapax.*

El menor se ha enfocado principalmente en aprender los usos y costumbres de su familia. (Justino Xiu)

Además, se ha interesado desde su temprana edad con las actividades del campo, le ha pedido a su papá para que lo lleve a la milpa, incluso cuenta con un espacio para hacer su hortaliza y otras actividades que se realizan en la parcela para ayudar a su padre, incluso horas antes había ayudado a extraer la pepita de la calabaza, para luego ponerla a secar al sol.

Incluso cuenta con un pequeño borrego, que todas las mañanas lleva a pastar cerca de su vivienda, y además está aprendiendo a realizar algunas trampas para capturar animales silvestres, que son parte de la dieta familiar.

> Su abuela es promotora cultural, el pequeño busca ir con ella a los festejos de la comunidad maya

Al pequeño le gusta conocer otros lugares aparte de su pueblo, por lo que le ha pedido a su abuela Florentina Can, que lo lleve a las actividades donde participa como promotora cultural, incluso le gusta vestirse con el traje regional, una camisa blanca y el pantalón, además de portar huaraches.

Mateo Gabriel, de aproximadamente nueve años de edad, cursa el tercer grado de primaria en su pueblo, también se ha interesado en aprender, ya que se ha destacado en su educación. Aunado, dijo que hasta el momento no sabe si para el 30 de abril, que se celebra el Día del Niño, se considere darle algún regalo. Aunque lo más importante para él es aprender lo que es la música del *mayapax.*

(Justino Xiu Chan)

Logran taekwondoínes de FCP, 10 preseas en la copa Chetumal 2025

FELIPE CARRILLO PUERTO.- La selección de la zona maya logró sobresalir en la III Copa Chetumal de Taekwondo 2025, al conseguir por lo menos ocho medallas de oro, plata y bronce, en las diferentes categorías. Mientras que atletas se destacaron en su participación en un torneo celebrado en el vecino estado de Yucatán.

De acuerdo con información dada a conocer por el entrenador, Harvey Castellano Pacheco, señaló que luego de representar al municipio de Felipe Carrillo Puerto, mediante la participación de niños, niñas y jóvenes deportistas, en la III Copa Chetumal de Taekwondo 2025, se pudo tener una importante participación, al realizar una cosecha de ocho medallas de oro, plata y bronce.

Señaló que el deporte de la zona maya vuelve a brillar a través del destacado desempeño de los taekwondoínes en la competencia.

Los deportistas pertenecientes al colegio deportivo y marcial Do Kiap Tae Kwon Do, Julián Mukul Salazar, Esly Canul Silva y Lizeth Uuh Pool conquistaron medallas de oro.

Mientras que Natalia Uhh Pool, Zoe Pacheco Dzib, Santiago Moo Pacheco consiguieron preseas de plata y dos de bronce a cargo de Leonel Tah Cen y Ernesto Hau Chi.

El evento se realizó en las instalaciones del gimnasio *Nohoch Sukun,* ubicado en Chetumal, el cual recibió un total de 300 competidores de los estados de Yucatán Campeche, Tabasco y el anfitrión Quinta Roo quienes compitieron en las categorías infantil, juvenil y adulto en todos los grados y en las ramas femenil y varonil.

Durante esta copa, el entrenador Harvey Castellanos Pacheco recibió un reconocimiento como entrenador y promotor de este bello arte marcial en el estado de Quintana Roo y fue entregado por un pilar de esta disciplina marcial en el sureste de México el máster Sarco Soto Esquivel 8 Dan cinta negra.

Mientras que en el atletismo, casi una treintena de atletas entre niños, niñas y adolescentes, se trasladaron en la ciudad de Mérida, para participar en la Segunda Copa Cheetah 2025, actividad donde la representación de Felipe Carrillo Puerto destacó, al cosechar un racimo de medallas al sobresalir en los primeros lugares, confirmó el entrenador Israel Chi.

En la competencia del Atletismo, participaron infantes que debutaron desde los cuatro a los ocho años, además de la Sub-12 a la 16, obteniendo un total de 10 preseas, refirió el entrenador de atletismo.

(Justino Xiu Chan)

El evento se realizó dentro del gimnasio *Nohoch Sukun.* (Justino Xiu)

Los temas se analizarán del 9 al 11 de abril, en el Tecnológico. (J. Xiu)

Inauguran foro universal de turismo comunitario

FELIPE CARRILLO PUERTO.- Con la participación de prestadores de servicios turísticos, estudiantes de diferentes universidades del país, maestros y la comunidad en general, se llevó a cabo la inauguración del Congreso Universal de Turismo 2025 denominado "Turismo de Base Comunitaria; Innovando para el turismo del siglo XXI", que se realizará del 9 al 11 de abril en las instalaciones del Tecnológico Nacional de Felipe Carrillo Puerto.

Se dijo que el objetivo es fomentar el análisis, discusión y colaboración entre especialistas, investigadores, empresarios y comunidades locales para impulsar el turismo comunitario como una estrategia sostenible en el siglo XXI.

Claudia Carolina Prado Palomo, profesora del programa educativo y académica de la carrera de ingeniería en administración, en representación del comité organizador, dijo que el turismo comunitario es un modelo que cobra cada vez más fuerza ante los desafíos actuales, identificando tendencias clave que invitan a repensar las prácticas, visualizarlo como una herramienta de educación intercultural.

Aseguró que se debe aprovecharse la tecnología para impulsar iniciativas locales sin comprometer su autonomía, gestión participativa.

(Justino Xiu Chan)

issuu-downloader.com

José María Morelos

Pondrán módulos de revisión e información en la entrada al municipio.

Seguridad Pública, Tránsito y Bomberos se suman a los trabajos de prevención. (Fotos Ricardo Chan)

Activan operativo de Semana Santa

Protección Civil reforzó la seguridad en balnearios; recomendó revisar vehículos antes de viajar

Con el objetivo garantizar la seguridad y el bienestar de los visitantes y habitantes de José María Morelos durante esta temporada vacacional, Protección Civil puso en marcha el operativo de Semana Santa 2025.

Aunque José María Morelos no cuenta con playas, se establecieron medidas preventivas en balnearios con albercas y centros recreativos, destacó Asunción Núñez Medrano, director de Protección Civil en el municipio.

"El objetivo principal es brindar orientación e información a quienes transitan por nuestro municipio o deciden pasar un rato de esparcimiento en los espacios disponibles", dijo.

Uno de los puntos importantes del operativo son los módulos de revisión e información ubicados en las entradas del municipio, en coordinación con Seguridad Pública, Tránsito y Bomberos. Ahí se proporciona información sobre el estado de las carreteras, así como recomendaciones de seguridad.

Mencionó que el balneario de la comunidad Chichankanab se encuentra actualmente en malas condiciones, debido principalmente al exceso de agua, por lo que se exhorta a la población a tener precaución al ingresar, sobre todo en zonas profundas.

En cuanto a los riesgos más comunes durante esta temporada, refirió que los incidentes suelen ser menores, como cortaduras, caídas o golpes de calor, y destacó la colaboración de los propietarios de centros recreativos, quienes también vigilan que los visitantes no ingresen a las albercas en estado inconveniente.

Alertan sobre fauna silvestre

Hizo un llamado a extremar precauciones en zonas donde habitan animales silvestres, como lagartos, especialmente en áreas pantanosas cercanas a comunidades, como San Diego y La Esmeralda.

"Estos animales están en su hábitat, por eso pedimos a la población no molestarlos, ni acercarse, y en caso de ver alguno, notificar a las autoridades", comentó.

Exhortó a los conductores a revisar el estado de sus vehículos antes de salir a carretera, evitar manejar de noche y reportar cualquier emergencia al 911.

"Queremos que todos pasen una Semana Santa segura. La prevención es clave", concluyó.

(Ricardo Chan)

Invitan a la reflexión y vivir la fe cristiana durante la Pascua

JOSÉ MARÍA MORELOS.- En el marco del inicio de las celebraciones de Semana Santa, el pastor Roger David Huchim Cel, líder de la Iglesia Divino Maestro en esta localidad, hizo un llamado a la población a vivir estos días con un sentido profundo de fe y reflexión.

"La Semana Santa es un período especial dentro del calendario cristiano, donde recordamos los últimos días de la vida de Jesucristo en la Tierra, haciendo énfasis en su crucifixión y resurrección", explicó.

Aunque esta conmemoración no aparece de forma explícita en las escrituras, refirió que, muchas iglesias la han adoptado como una forma de afirmar sus creencias y expresar su espiritualidad.

> *"Es un momento para la comunión, amar al prójimo, poner en práctica los valores cristianos".*
>
> **ROGER HUCHIM**
> PASTOR

Destacó que, si bien, cada iglesia celebra de manera distinta según su contexto y tradición, todas coinciden en el mensaje central: "Jesucristo vino al mundo a dar su vida para salvar a la humanidad del pecado y resucitó".

Más allá del simbolismo religioso, enfatizó la necesidad de que estas fechas no se reduzcan a una tradición vacía o a un feriado más.

"Es un momento para vivir en comunión, amar al prójimo, poner en práctica los valores cristianos. No debe quedarse sólo en un ritual", afirmó.

En José María Morelos, añadió, se mantiene una fuerte presencia cristiana, con comunidades católicas, protestantes y evangélicas participando activamente en las celebraciones.

"Esto es un buen indicio de que estas tradiciones aún tienen un papel importante en la cohesión social de nuestra comunidad", dijo.

(Ricardo Chan)

En el destino reina una fuerte presencia cristiana. (Ricardo Chan)

issuu-downloader.com

Algunos objetivos son evitar la saturación de avenidas y mejorar la movilidad urbana.

Las autoridades reorganizarán los paraderos de taxis y mototaxis. (Fotos Ricardo Chan)

Regulan paraderos del transporte

Exhortan a los dirigentes de los sindicatos a dialogar y respetar los acuerdos ya establecidos

JOSÉ MARÍA MORELOS.- En un esfuerzo por ordenar el transporte público en el municipio, el director de Transporte Municipal, Pepe Luis Flota Hernández, informó que se están llevando a cabo verificaciones para regular los espacios de paraderos de taxis y mototaxis en coordinación con el Instituto de Movilidad del Estado de Quintana Roo (Imoveqroo).

Explicó que esta dependencia es la autoridad estatal encargada de regular el transporte público, mientras que el Ayuntamiento tiene la responsabilidad de establecer y normar los sitios de ascenso y descenso de pasajeros en el municipio.

"Estamos escribiendo la historia del paso de regulación", señaló, refiriéndose a las acciones recientes que involucran a sindicatos como el Frente Único de Trabajadores del Volante de Morelos y la sección de Dziuché, grupos que iniciaron un proceso para definir y reorganizar los espacios destinados al transporte público, con el objetivo de brindar un mejor servicio a los ciudadanos.

> Es el Ayuntamiento el responsable de establecer las zonas de ascenso y descenso de pasajeros

Reconoció que existen diferencias internas entre sindicatos por la ocupación de algunos sitios no definidos, como los ubicados en la universidad o en el Parque San Juan. En estos casos, exhortó a los dirigentes a dialogar y respetar los acuerdos establecidos para evitar conflictos que afecten a los usuarios.

"El ciudadano no tiene porqué estar en medio de disputas sindicales. Nuestra labor es garantizar la seguridad y eficiencia del servicio", enfatizó Flota Hernández.

Adelantó que se retomarán las mesas de trabajo con los secretarios generales de los sindicatos para revisar y actualizar la asignación de sitios, con el fin de evitar la saturación en avenidas y mejorar la movilidad urbana.

Este proceso, dijo, será parte de un trabajo conjunto entre el Ayuntamiento y los transportistas para lograr un sistema de transporte más ordenado, justo y seguro para todos.

(Ricardo Chan)

Acusan a obreros de la CFE de beber alcohol mientras trabajan

JOSÉ MARÍA MORELOS.- Usuarios de la comunidad Naranjal acusaron que trabajadores de la Comisión Federal de Electricidad (CFE) estarían consumiendo bebidas embriagantes mientras realizan labores de mantenimiento, lo que, según los afectados, podría estar relacionado con las constantes fallas en el suministro que sufre la zona.

Yolanda Noh Ramírez, vecina del lugar, expresó su molestia al señalar que "la luz se va casi a diario, y cuando regresa, apenas dura un rato antes de volver a irse. Ya se nos echó a perder la comida, nos quedamos sin agua y a oscuras entre los moscos. Así no se puede vivir".

Explicó que hace unos días observó a tres trabajadores de la CFE en la comunidad supuestamente reparando una avería; sin embargo, los encontró consumiendo cerveza en pleno horario laboral.

"Tenían sus latas colgadas como si fueran *focos de semáforo*. Decían que estaban buscando la falla, pero estaban 'cheleando'. Así, ¿cómo van a trabajar?", cuestionó.

El señalamiento encendió la indignación entre los habitantes de Naranjal, quienes aseguran haber reportado en múltiples ocasiones las fallas sin obtener soluciones duraderas.

La situación, explican, representa pérdidas económicas importantes, especialmente para quienes dependen de la electricidad para mantener productos perecederos.

"Uno hace su esfuerzo por comprar su jamón, su queso, su chuleta y se echa a perder todo. Es una pérdida grande, sobre todo para los que tenemos tiendita", lamentó.

Los vecinos de comunidades aledañas, como Candelaria también se han visto afectados, lo que sugiere una falla más generalizada en el servicio. Ante esto, los usuarios exigen una investigación seria y transparente, así como medidas correctivas urgentes por parte de la CFE.

"Dicen que están trabajando, pero si de verdad fuera así, ¿por qué tienen sus 'chelitas' en la mano? ¿Quién supervisa lo que hacen?", concluyó.

Hasta el cierre de esta edición, la Comisión Federal de Electricidad no había emitido una postura oficial respecto a estas acusaciones.

(Ricardo Chan)

Vecinos señalaron que tenían colgadas las latas. (Ricardo Chan)

El importe por litro en la zona ronda los 24 pesos. (Ricardo Chan)

Sostienen precio estable de la gasolina Magna

JOSÉ MARÍA MORELOS.- En medio de las fluctuaciones en el mercado energético, la estación de servicio Galmogas 3073 mantiene una política de precios estables y bajos en el combustible Magna, como parte de un convenio establecido con el Gobierno federal.

Desde el inicio del año se ha observado una ligera pero constante reducción en el precio de este combustible, destacó Irving Velázquez Santos, gerente de la gasolinería.

"Anteriormente el precio rondaba entre los 25 y 25.50 pesos por litro. Con el convenio que tenemos con el Gobierno federal, hemos logrado bajarlo poco a poco", explicó.

La reducción, aunque no drástica, ha sido progresiva. Pues, el primer ajuste fue de aproximadamente 50 centavos, seguido por una disminución de otros cinco hace una semana. Actualmente, el precio de la Magna en esta estación se ubica en 24.94 pesos por litro.

Respecto a posibles nuevas bajas en las próximas semanas, señaló que aún no tienen información oficial, pero no descartan esa posibilidad.

En cuanto a otros combustibles, como la Premium o el Diésel, refirió que no han recibido indicaciones de modificar sus precios.

En la cabecera municipal existen tres estaciones de gasolina funcionando, en la 09481, de Petromayab, el costo de la Magna es de 24.94 pesos por litro, mismo que en la 3073; mientras que en Fullgas, se mantiene en 24.88 pesos.

(Ricardo Chan)

issuu-downloader.com

Bacalar

Encuentran a las menores de edad

La FGE confirmó la localización de las hermanitas, de la comunidad David Gustavo Gutiérrez Ruiz

La Fiscalía General del Estado de Quintana Roo confirmó la localización de seis personas que habían sido reportadas como desaparecidas, entre ellas, las hermanitas menores de edad, quienes habían sido vistas por última vez en Bacalar, y otras tres personas más en Cancún.

En Cancún, se hallaron a Yareli Guadalupe Sánchez, de 14 años, y Kendra Guadalupe Ricardez Jiménez, de 15

Las Jiménez Padilla

El caso más destacado es el de las hermanas Jiménez Padilla, quienes habían sido reportadas como desaparecidas el pasado 8 de marzo en la localidad de David Gustavo Gutiérrez Ruiz, Bacalar, al sur de Quintana Roo.

Las tres menores, de 6, 10 y 13 años, habían sido presuntamente víctimas del delito de sustracción de infantes. Afortunadamente, un mes después de su desaparición, se confirmó su localización en buen estado de salud.

Ana Grisel Jiménez Padilla, de 6 años, de tez morena clara, cabello largo y negro, estatura de 1.05 metros y peso de 50 kg, fue la primera en ser reportada.

Nathalie Monserrat Jiménez Padilla, de 10 años, con características similares a su hermana, también había sido vista por última vez en la misma fecha.

Floricela Viridiana Jiménez Padilla, de 13 años, la mayor de las tres, con cabello corto y negro, fue la tercera en ser encontrada.

Al igual que con sus hermanas, no había datos sobre señas particulares ni sobre la ropa que vestía al desaparecer, pero por fortuna las tres han sido encontradas con bien.

Otros casos en Benito Juárez

Además, se reportaron otros dos casos en la ciudad de Cancún, en el municipio Benito Juárez.

Yareli Guadalupe Sánchez Flores, de 14 años, fue vista por última vez el 2 de abril. La menor, de complexión robusta y con una cicatriz en la pantorrilla derecha, también fue localizada después de días de incertidumbre. Se desconocen detalles sobre su vestimenta al momento de desaparecer.

Kendra Guadalupe Ricardez Jiménez, de 15 años, desapareció el 7 de abril en Cancún, pero fue localizada poco tiempo después. La menor tiene tez morena clara, cabello largo y castaño oscuro, y es de complexión robusta.

Por último, se confirmó el hallazgo de Horeb Joreim Tilán Mosqueda, un hombre de 37 años que había sido reportado desaparecido desde el 6 de enero en Cancún. Con tez morena clara, cabello corto y negro, y complexión delgada, también fue encontrado a salvo, aunque no se detalló la ropa que llevaba puesta al momento de su desaparición.

(Redacción *PorEsto!*)

Las niñas habían sido desaparecidas el 8 de marzo y fueron encontradas en buen estado de salud.

FISCALÍA

6 fichas de búsqueda desactivadas por parte de la dependencia

Otras tres personas, son ubicadas, sanas y salvas. (Fotos *PorEsto!*)

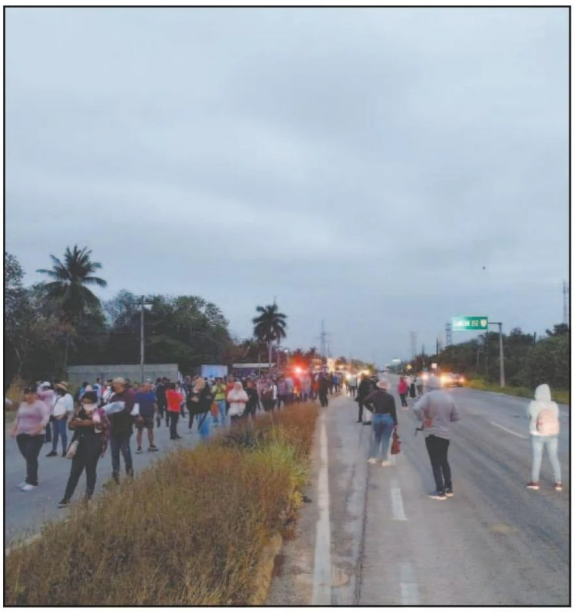

Solicitan al magisterio suspender bloqueos en vacaciones. (*PorEsto!*)

Quieren *tregua* durante Semana Santa, para evitar afectaciones

BACALAR.- Dirigentes del sector hotelero y empresarial en el sur de Quintana Roo solicitaron de manera urgente al magisterio local que suspenda bloqueos y manifestaciones durante las vacaciones de Semana Santa. Argumentan que este tipo de movilizaciones podrían impactar negativamente la economía regional, especialmente en destinos turísticos clave como Mahahual, Bacalar y Chetumal.

El presidente de la Asociación de Hoteles de la zona centro y sur del estado, señaló que, si bien los docentes tienen el derecho legítimo a manifestarse por sus demandas laborales, es esencial que estas acciones no afecten a terceros.

"Semana Santa es una temporada crucial para el turismo, y los visitantes buscan tranquilidad y descanso. Pedimos que se respeten estos espacios y que no se obstaculicen los accesos a los destinos del sur", expresó.

Ocupación hotelera en alza: prevén 85% de ocupación

Las proyecciones para la temporada de Semana Santa son optimistas, con una ocupación hotelera estimada de hasta un 85%, especialmente en los destinos de sol y playa como Mahahual y Bacalar. Las reservas aéreas y la alta demanda por carretera apuntan a un flujo importante de turistas, lo que resulta en una oportunidad clave para la reactivación económica de la región. Sin embargo, el titular advirtió que bloqueos o manifestaciones en puntos clave podrían derivar en cancelaciones de última hora, afectando a miles de familias que dependen del turismo para su sustento.

El paro magisterial, que ha durado más de un mes y medio, ya ha causado pérdidas económicas significativas en diversos sectores.

El presidente de la Cámara Nacional de Comercio (Canaco) Servytur Chetumal-Tulum, indicó que los ingresos de los taxistas han disminuido entre un 35% y un 45% debido a la reducción en los traslados escolares. Además, las papelerías han reportado pérdidas de hasta un 60%, ya que la falta de clases ha detenido las ventas de útiles y materiales escolares.

Ambos dirigentes coincidieron en la importancia de que se logre una tregua durante la Semana Santa, que podría ser esencial para la reactivación de la economía local. "Estos 15 días son esenciales para muchos comercios. Han puesto sus esperanzas en esta temporada".

(Redacción *PorEsto!*)

issuu-downloader.com

Las autoridades han seguido los protocolos sanitarios sin necesidad de cuarentenar ranchos. Seis agrupaciones de la región reforzaron sus medidas preventivas (*PorEsto!*)

Vigilan brote en ganado de Bacalar

Tras reporte de 25 posibles infestaciones de gusano barrenador, sólo una ha sido confirmada

BACALAR.- Al menos 25 reportes de posibles casos de gusano barrenador fueron detectados en el hato ganadero local, sin embargo, sólo uno de estos casos ha dado positivo a la infestación, según informó Sandino Villatoro Moreno, director de Desarrollo Rural del municipio.

Villatoro explicó que la Secretaría de Desarrollo Agropecuario, Rural y Pesca (Sedarpe), en colaboración con el Comité de Sanidad Pecuaria, ha estado proporcionando frascos especiales para que, en caso de detectar gusanos en el ganado, las larvas sean recogidas y enviadas para su análisis.

Esta medida ha permitido que se detecten al menos 25 falsos positivos entre las seis agrupaciones ganaderas de la región, las cuales han fortalecido las acciones preventivas del sector.

El director de Desarrollo Rural destacó que, aunque se han reportado numerosos casos sospechosos de gusano barrenador, la cooperación entre las autoridades federales, estatales y municipales ha sido clave para evitar la propagación de la infestación. Hasta la fecha, Bacalar sólo ha registrado un caso confirmado de gusano barrenador, que fue detectado en febrero de este año, siendo el primero en la entidad.

El gusano barrenador, causado por las larvas de la mosca Cochliomyia hominivorax, es una grave infestación que se alimenta del tejido vivo de los mamíferos, especialmente del ganado.

> El caso verificado se detectó en febrero y es el primero registrado en todo el estado

A pesar de los reportes, las autoridades han manejado los casos conforme a los protocolos establecidos, y hasta el momento no se ha requerido poner en cuarentena ningún rancho.

Además, Villatoro destacó la existencia de una mesa de trabajo interinstitucional dedicada a la prevención de enfermedades en el ganado, cuyo objetivo es implementar estrategias eficaces para la atención inmediata de futuros casos de gusano barrenador, en apoyo a los propietarios.

(Redacción *PorEsto!*)

Implementan estrategias para controlar especies invasoras

BACALAR.-En un esfuerzo por salvaguardar la biodiversidad de la laguna, las autoridades locales han mantenido una campaña activa para monitorear y controlar las especies exóticas invasoras. La iniciativa, que involucra a la Dirección de Obra Pública, Desarrollo Urbano, Ecología y Medio Ambiente de Bacalar, se desarrolla en colaboración con el Proyecto Aak Mahahual A.C. y el Instituto de Biodiversidad y Áreas Naturales Protegidas de Quintana Roo (Ibanqroo).

Víctor Rosales, ambientalista y representante del Proyecto Aak Mahahual, destacó la importancia de la colaboración interinstitucional y la participación activa del sector privado, instituciones académicas y gobiernos en todos los niveles para abordar el creciente problema de las especies invasoras. En particular, Rosales hizo hincapié en la necesidad de trabajo conjunto para enfrentar la amenaza del pez león en la zona de Mahahual, enfatizando que la única forma efectiva de mitigar este fenómeno es con la suma de esfuerzos de diversas partes involucradas.

Como parte de las acciones emprendidas, se ha realizado un total de 690 minutos de buceo y monitoreo en los cenotes Negro y Cocalitos, donde se logró capturar cinco ejemplares invasores. Además, en operativos terrestre-acuáticos en las lagunas cercanas a la localidad de Buena Vista, se lograron capturar cuatro ejemplares adicionales.

En este esfuerzo, el Colegio de Bachilleres (Cobach) del plantel Bacalar ha jugado un papel crucial, contribuyendo con la participación de docentes y estudiantes que han desarrollado trampas piloto como parte de una estrategia diversificada para la captura del pez diablo. Los ejemplares recolectados son enviados a instituciones científicas especializadas para su análisis genético, con el fin de comprender su impacto y comportamiento en el ecosistema local.

Las autoridades locales recordaron que la presencia de estas especies exóticas invasoras es, en gran medida, el resultado de actividades humanas, principalmente por la introducción intencional de especies fuera de su hábitat natural. Por ello, hacen un llamado a la ciudadanía para que se sume a esta cruzada ambiental y apoye el cuidado de la biodiversidad endémica de Bacalar, protegiendo así uno de los ecosistemas más ricos y frágiles del estado de Quintana Roo.

(Redacción *PorEsto!*)

Se realizan actividades de buceo y vigilancia en áreas clave. (*PorEsto!*)

issuu-downloader.com

Península

Abortar ya no es delito en Yucatán

Por mayoría, el Congreso local aprobó la despenalización de la interrupción voluntaria del embarazo

La medida elimina del Código Penal la criminalización de mujeres que realizan este tipo de prácticas si lo hacen hasta las 12 semanas de gestación.

MÉRIDA, Yuc.- Con 22 votos a favor y 13 en contra, el Congreso del Estado de Yucatán aprobó ayer una reforma que despenaliza el aborto, en una decisión que generó aplausos tanto dentro como fuera del recinto legislativo.

La medida elimina del Código Penal la criminalización de mujeres que interrumpan su embarazo si lo hacen hasta las 12 semanas de gestación, lo que para colectivos feministas representa un avance importante.

María Paula Balam Aguilar, directora ejecutiva del Centro por la Justicia, Democracia e Igualdad (CJUD), dijo que el Congreso del Estado cumplió con eliminar la criminalización del aborto en el Código Penal, pero aún resta la modificación constitucional para que se complete la despenalización absoluta. "Seguiremos pugnando porque el Congreso modifique la Constitución", añadió.

La sesión legislativa estuvo marcada por un fuerte operativo de seguridad y la instalación de vallas metálicas alrededor de la sede del Congreso. En las estructuras se improvisó un "tendedero" de pañoletas de color verde, colocadas por integrantes del grupo Marea Verde y otras organizaciones que desde hace años impulsan el derecho de las mujeres a decidir sobre sus cuerpos.

Había también manifestaciones en contra, que se expresaron con gritos, consignas y cánticos de ambos grupos, en una confrontación que por momentos se volvió tensa. Muchas personas no pudieron ingresar al Congreso por la alta demanda y el cupo limitado.

Ayer, las inmediaciones del Congreso del Estado de Yucatán se tiñeron de verde. Una multitud de mujeres —muchas de ellas con pañuelos verdes al cuello o en las muñecas— comenzó a reunirse desde temprano para presenciar lo que calificaron como un día histórico.

Una a una, mujeres de todas las edades, activistas, estudiantes, madres y trabajadoras se dieron cita frente al recinto legislativo. Con consignas, carteles y abrazos, convirtieron las vallas de seguridad en un gran tendedero de pañoletas verdes, símbolo de la lucha por el derecho a decidir. Entre ellas estaba la doctora Ligia Vera Gamboa, médica, sexóloga y activista por los derechos de las niñas y mujeres.

"Para mí este día es histórico. Lo que pedimos no es que todas aborten, sino que cada una decida. Esa es la esencia de la despenalización", dijo, quien ha acompañado durante años esta causa.

Finalmente, el Congreso local aprobó con 22 votos a favor y 13 en contra una reforma al Código Penal que despenaliza el aborto hasta las 12 semanas de gestación. Sin embargo, la votación no incluyó cambios a la Constitución estatal, lo que colectivos como *Marea Verde* y el Centro por la Justicia, Democracia e Igualdad consideran que aún falta.

"Modificaron el Código Penal, sí, y eso ya evita la criminalización en los primeros tres meses. También agregaron un párrafo que impide acusar a las mujeres por homicidio debido a parentesco, lo cual es importante", señaló Vera Gamboa.

De acuerdo con datos obtenidos por Transparencia, durante 2023 solo se atendieron 21 casos de aborto legal por violencia sexual en Yucatán. "¿Dónde está el terror que dicen algunos grupos conservadores, de que todas las mujeres van a correr a abortar? Eso es una mentira", sentenció la activista.

El avance legal fue recibido con aplausos y lágrimas por muchas de las asistentes "Dimos un paso" reflexionó Vera. No obstante, aseguró que el movimiento feminista seguirá presionando hasta que se garantice el derecho a decidir en todas sus dimensiones, sin criminalización ni condiciones.

Yucatán se suma así a la lista de estados que han comenzado a despenalizar el aborto, pero las voces de cientos de mujeres que ayer rodearon el Congreso recuerdan que aún queda un largo camino para alcanzar la justicia reproductiva plena en el Estado.

(Katia Leyva)

La sesión entre legislativos culminó con 22 votos a favor y 13 en contra. (Daniel Silva)

El movimiento feminista dijo que aún faltan detalles para garantizar que el derecho sea pleno.

issuu-downloader.com

Exigirán que se cumpla lo prometido hace tres años a la península. (Perla Prado)

Existe preocupación entre los diputados por la situación de la red eléctrica estatal.

Buscan obligar a la CFE que cumpla

Presentarán un exhorto al Congreso local para que la empresa entregue informes permanentes

Al vigilar que la CFE cumpla sus compromisos se busca evitar que se repita el bloqueo de la carretera federal 180, ya que es un conflicto social aún latente. (Perla Prado)

CIUDAD DEL CARMEN, Campeche.- Diputados del grupo parlamentario de Movimiento Ciudadano (MC) podrían elevar un exhorto desde la tribuna del Congreso del Estado, para que, dados los antecedentes del histórico bloqueo en la Península de Atasta, la Comisión Federal de Electricidad (CFE) informe de manera permanente de los avances en los trabajos, pues esta será la única manera de frenar otras movilizaciones por parte de la comunidad, que con justa razón exige un servicio de calidad, señaló la legisladora local Tania Domínguez Fernández.

Luego de todo lo que generó el bloqueo de la carretera federal 180 el pasado fin de semana, no sólo la molestia tanto de campechanos como de foráneos que quedaron varados por más de 65 horas y las pérdidas económicas producidas, la diputada señaló que el asunto va más allá del simple reclamo pues cualquier persona que viva desesperado por falta de energía eléctrica, seguramente haría hasta lo imposible con tal de ser escuchada, destacó.

Agregó que si bien los problemas de energía eléctrica en la Península de Atasta tienen lugar desde hace más de 40 años, los habitantes de Nuevo Campechito, San Antonio Cárdenas, Nuevo Progreso, Emiliano Zapata, Atasta y Puerto Rico habían estado buscando mecanismos para que fuera atendido el problema; pero el detalle es que la CFE se comprometió desde hace tres años a atender la demanda y simplemente no cumplió.

Consideró que la CFE tiene problemas serios en la región ya que así como se registran variaciones de voltaje en la Península de Atasta, sucede en algunos sectores de Ciudad del Carmen, y en los otros 12 municipios, sin que se sepa qué está haciendo para solucionar la situación, por ello, independientemente de las gestiones que se realicen por parte del Gobierno, el Grupo Parlamentario de Movimiento Ciudadano buscará elevarlo a la tribuna.

"Definitivamente sí buscaremos hacer un exhorto para que las autoridades correspondientes atiendan el problema; son muchos los perjuicios por este tema, pero que ya den solución a la falta de energía en la Península de Atasta es urgente para quienes habitan las siete comunidades y que cuenten con un servicio público que tenga la respuesta que se les ha prometido desde hace mucho", insistió.

Las protestas y bloqueos por el mal servicio de energía, han sido recurrentes en el municipio. (POR ESTO!)

Domínguez Fernández señaló que es primordial que ahora que se sabe que la CFE se comprometió a dar los primeros resultados de un análisis dentro de 15 días y que al mismo tiempo avanzará en la construcción de la subestación eléctrica, será fundamental que no sea un asunto que quede nada más en un compromiso firmado ante pobladores, sino que exista otro mecanismo formal y de cuentas ante la autoridad, a quien primeramente es a la que le reclaman, cuando el suministro de energía es únicamente responsabilidad de la empresa de luz, acotó.

(Perla Prado)

issuu-downloader.com

Al 93', Tristan Blackmon logró la igualada de 2-2 y se convirtió en el verdugo de los *felinos*, que fueron eliminados debido a los dos goles de visitante que permitieron en *CU*.

Ahogan *el rugido* de los *Pumas*

Whitecaps sorprende en la agonía y deja a *los universitarios* sin semifinales de Concacaf

CIUDAD DE MÉXICO.- - Primer fracaso de Efraín Juárez en su etapa como técnico de *Pumas*, tarde o temprano tenía que llegar.

Los del *Pedregal* no pudieron mantener la ventaja en el marcador y terminaron empatando (2-2) con el *Whitecaps* de Vancouver en la vuelta de los cuartos de final de la Concacaf Champions Cup 2025.

Una eliminación más que dolorosa para un equipo y una afición que soñaba con la oportunidad de enfrentarse al *Inter de Miami* de Lionel Messi en las semifinales.

Al minuto 93, Tristan Blackmon se convirtió en el verdugo de los *felinos* que habían intentado de todas las formas ampliar la ventaja en el marcador global.

Desde el primer minuto, *Pumas* salió volcado al frente, buscando la portería rival, pero no contó con la suficiente contundencia.

El arquero japonés Yohei Takaoka terminó siendo factor al protagonizar tres espectaculares atajadas, mientras que el representante de la Major League Soccer (MLS) aprovechó las pocas oportunidades que tuvo a favor.

Todo era entusiasmo y algarabía el inmueble *auriazul*, hasta que apareció Sebastian Berhalter (33') para meter al representante de la Major League Soccer (MLS) en la pelea.

El centrocampista estadounidense se sacó una definición de la chistera y adelantó al *Whitecaps* de *Vancouver* en *CU*, tras una mala marcación defensiva.

Sin embargo, Guillermo Martínez no permitió que el equipo canadiense tomara la ventaja y, rápidamente, consiguió la igualada (37').

Ignacio Pussetto (88') volvió a remontar la ventaja. El estadio *Olímpico Universitario* estalló, pero, de repente, todo se derrumbó.

A dos minutos de que termina el partido, el V*ancouver Whitecaps* empató el marcador global y eliminó a *Pumas*, gracias a los dos goles de visitante.

(El Universal)

Leo Messi marca un doblete y el *Inter* firma épica *remontada*

ESTADOS UNIDOS.- Con dos goles de Lionel Messi, el *Inter de Miami* venció 3-1 a *Los Angeles FC* (3-2 en el global) y avanzó a sus primeras semifinales de la Copa de Campeones de la Concacaf.

El equipo angelino, que había ganado 1-0 en la ida de estos cuartos de final, amplió su ventaja con una diana de Aaron Long minuto 9 en el *Chase Stadium* del *Inter*.

Miami, que necesitaba tres goles para sobrevivir, reaccionó con una primera diana de Messi en el 35', en un espectacular zurdazo desde el borde del área, y otra de Noah Allen en el 61'.

En un dramático partido, con dos goles invalidados a Messi y Suárez, el *Inter* alcanzó el tanto de la clasificación en el minuto 84 con un penal convertido por Messi frente a Hugo Lloris, el arquero francés al que también marcó un doblete en la final del Mundial de Qatar 2022.

El arquero argentino Oscar Ustari salvó al *Inter* con dos agónicas atajadas ante el gabonés Denis Bouanga en la recta final.

Árbitro mexicano le anula un tanto al astro mundial

El silbante mexicano César Arturo Ramos anuló un gol al atacante argentino Lionel Messi, que en ese momento pudo significar el (1-1) en el compromiso.

Todo ocurrió luego de una infracción sobre el argentino cerca del área, misma que fue señalada por Ramos, siendo cobrada de manera inmediata por el exjugador del *FC Barcelona*.

El cobro de Lionel Messi ingresó a la portería de Hugo Lloris, que se encontraba colocando su barrera y fue sorprendido por el disparo. Ramos decidió en primera instancia marcar el gol, cambiando de parecer ante los reclamos de los rivales.

Lo ocurrido en la cancha y la determinación del central mexicano llegó a las redes sociales, plataformas en la que fue insultado por haberle quitado un gol al argent

(AFP / El Universal)

***Las Garzas* sellaron su pase con un penal convertido por el argentino.**

issuu-downloader.com

Sonríe tras poner en alto a Q. Roo

Camila Romero se agenció su primera medalla áurea en un panamericano; asegura va por más

CANCÚN.- Después de ganar su primera medalla de oro en el Abierto Panamericano de Querétaro en la disciplina de taekwondo, Camila Romero Novelo se dijo feliz de poner en alto el nombre de Quintana Roo y México en el deporte que nació en Corea.

"Primero, como que no me la creía, al ganar mi primera medalla de oro en un Abierto Panamericano de taekwondo, pero después que mi mamá y mi papá me abrazaron terminado la competencia y me dijeron que era la mejor, ahí me cayó el veinte", expresó en entrevista la campeona.

Ahora, la taekwondoina se prepara arduamente para ganar una medalla en un campeonato mundial

Reconoció que no fue nada fácil subir al pódium para recibir la presea dorada, ya que tuvo que enfrentar a cuatro contrincantes.

El combate final

"Estaba muy cansada la verdad, no tuve la suerte de pasar directo a ninguna pelea, por lo que me enfrenté en mis primeros combates contra rivales de Paraguay, Estados Unidos", dijo.

Recordó que en el final combatió ante una contrincante mexicana y pelea en la que ya se sentía muy fatigada; sin embargo, su maestro le ayudó a relajarse y recuperarse muy pronto, lo que le valió la victoria.

Agregó que para conseguir el citado galardón le ayudó mucho el gran apoyo que tuvo de la porra mexicana.

"Lo que me motivó a dar todo en la última pelea fue el gran apoyo, que tuve de mi familia, de mis compañeros y de toda la porra mexicana", destacó.

Refirió que este gran logro se los dedica a sus padres, pues reconoció que sin ellos no hubiera podido conseguir el galardón dorado.

"Principalmente les dedico esta medalla a mis papás, Mónica Novelo y Julio Cesar Romero, porque son ellos quienes me ayudaron mucho a llegar a donde estoy, pero también a mis maestros Raúl Peniche y Lezmar Fierro y también a mis alumnos", destacó.

Adelantó que ahora se prepara arduamente para ganar una medalla en un campeonato mundial.

"Estoy buscando ganar el campeonato nacional de adultos, ya que este año es el Mundial de Taekwondo y espero quedar muy posicionada para ir la competencia mundialista", concluyó.

(Rafael García)

La cancunense se enfrentó en la lucha por el título a una mexicana; fue su maestro quien la guio en el camino al triunfo. (Rafael García)

Se llevan el campeonato, Las Mambas

Sólo disputaron un juego de la serie; su rival se retiró de la contienda por el galardón

CANCÚN.- Mambas de Cancún se coronó monarca de la Liga de Basquetbol Municipal, después de que VIRM decidiera abandonar la final en el segundo juego, al considerar que el cambio de fechas les afectaba.

Ante este hecho, las Mambas fueron premiados como campeones absolutos de la Liga Municipal de Primera Fuerza, disputada en la duela del *"Kuchil Baxal"*.

El primer duelo de la final fue *no apto para cardiacos*; tuvo *idas y venidas*; los campeones se llevaron la victoria

En una emotiva ceremonia en la duela, los presidentes de la citada liga, les entregaron la copa que los acredita como magnos campeones.

El primer duelo entre ambas escuadras estuvo no apto para cardiacos, en el cual, los actuales monarcas se impusieron 90-83 sobre VIRM.

El encuentro fue emocionante de principio a fin, VIRM arrancó con fuerza, llevándose el primer cuarto 23-18.

Sin embargo, Mambas reaccionó con un gran segundo período que le permitió tomar ventaja de 49-43 e irse a la pausa del medio tiempo.

En el tercer parcial, VIRM siguió presionando, pero Mambas continuó adelante con números de 68-60. Al arranque del último cuarto, la afición vivió lo mejor del partido cuando VIRM, a un minuto de finalizar el juego se logró acercar 85-83, pero la defensiva de los campeones respondió con un robo de balón y un magnífico tiro de tres para sellar el triunfo 90-83.

Las figuras clave en la duela fueron: Jonathan Ledezma y Eliecer Quintana con 18 puntos, liderando la ofensiva de Mambas, respaldado por Isaac Polanco con 15 puntos.

Por los VIRM, José Badillo fue el máximo anotador del equipo con 23 puntos, seguido de José Manauré con 22 unidades.

(Rafael García)

El equipo recibió el trofeo en una ceremonia realizada en la duela del *"Kuchil Baxal"*. (Rafael García)

issuu-downloader.com

Tendido en el campo, quedó el juez; fue auxiliado por los presentes.

El IMD contemplaría sólo una sanción de un año para que el victimario no pueda jugar. (Fotos *PorEsto!*)

Exigen veto de por vida a agresor

Alcides "N", presuntamente, le rompió las costillas a un ampáyer en la Liga Softbol de la 103

CANCÚN.- Dirigentes de la Liga de la Liga de Softbol de la Región 103 de Benito Juárez piden que el sujeto Alcide "N", integrante del equipo "Los Primos", quien golpeó con un bat a un ampáyer y le quebró una costilla no pueda jugar esta disciplina ni beisbol de por vida en Quintana Roo.

Así se dio a conocer en una reunión que se realizó la mañana de ayer entre representantes del Instituto Municipal del Deporte en Benito Juárez (IMD).

Será en el transcurso de estos días que se dé el pronunciamiento oficial por parte de los representantes del deporte popular del IMD, sobre la sanción del sujeto, quien le quebró una costilla al oficial de nombre Daniel "N".

Los hechos ocurrieron, luego de que el agraviado expulsara a Alcide "N" del juego, lo que ocasionó la agresión con el bat al juez por parte del jugador. Después de haberle roto la costilla a la víctima se dio a la fuga, dejando inconsciente y tendido en el campo al oficial.

> Los *ánimos se calentaron*, luego que el oficial expulsara al jugador, quien reaccionó de manera violenta

El momento de la agresión fue grabado en un video que circula en las redes sociales.

El ataque generó que el lesionado fuera traslado al Hospital General "Dr. Jesús Kumate Rodríguez "para su atención médica, lugar donde se encuentra internado.

Sobre esta acción antideportiva, presidentes de las diversas ligas de softbol de Cancún explicaron que toda agresión hacia un ampáyer; causa que el victimario quede suspendido de por vida de la liga, y se abra una carpeta de investigación ante la Fiscalia General del Estado (FGE) para que se indaguen los hechos.

La sanción que impone el IMD es que el pelotero no pueda jugar por todo un año en las ligas de Cancún.

Directivos de la liga donde se verificó el lamentable suceso piden que el sofbolista no pueda jugar de por vida en todas las ligas de Cancún y de todo el estado.

(Redacción *PorEsto!*)

Llega Ariel Colón a Cancún; es el primer refuerzo de El Calor

CANCÚN.- Con una interesante campaña 2024 con las Patriotas de Lares en el Baloncesto Superior Nacional Femenino de Puerto Rico, llegó el primer refuerzo para El Calor de Cancún de la LNBP; se trata de la estadounidense Ariel Destiny Colón, quien ya entrenó con el equipo cancunense de cara al arranque del campeonato.

La jugadora posición número tres tendrá su primera experiencia en el basquetbol profesional mexicano y llega con interesantes referencias, por lo que se espera sea una de las mayores exponentes para el nuevo plantel que ya prepara el coach José "Pepe" Pidal.

Ariel realizó una gran campaña en el Baloncesto Superior Nacional Femenino de Puerto Rico, dónde tuvo una gran productividad al ataque, ya que anotó más de 20 puntos en tres encuentros: 24 ante Hatillo, 25 con Moca y 21 contra San Germán.

> La oriunda de Florida ya reportó con el equipo local y se mantiene trabajando arduamente en la pretemporada

Su paso por Portugal

Además, militó con Galitos Clube durante las Temporadas 2023 y parte de 2024, desarrollando su buen juego en la División 1 League de Portugal, siendo este su primer equipo dentro del circuito profesional.

En este club fue una jugadora constante, siendo de gran ayuda para que la quinteta se mantuviera en la máxima división del torneo.

Su constancia y dedicación, además de su gran talento, le permitió llegar hasta el basquetbol colegial, jugando para el equipo femenil de la Florida International University (FIU). Durante su etapa colegial, destacó con el equipo logrando la distinción de la Jugadora Más Valiosa (MVP) con el Equipo Femenil de la FIU.

La alera ya reportó con El Calor Femenil y se mantiene trabajando arduamente en la pretemporada, teniendo como objetivo destacar con el equipo quintanarroense que debutará en la máxima competencias del basquetbol mexicano para mujeres.

(Rafael García)

Se espera que sea un referente en la temporada 2025. (Rafael García)

issuu-downloader.com

UEFA CHAMPIONS LEAGUE 2024 - 2025

EL TERROR DE

Barcelona prolonga su letalidad con una *aplastante paliza* al *Borussia Dortmund* y pone un pie en las *semis* de la *Champions*

El *Barcelona* dio un paso de gigante para pasar a semifinales de la Champions al imponerse por 4-0 al *Borussia Dortmund* en la ida de los cuartos en Montjuic, con una exhibición de su tridente de ataque.

El conjunto *blaugrana*, que alargó su *racha* invicta a 23 partidos, podría lograr el próximo martes el pase a la penúltima eliminatoria de la competencia por primera vez desde 2019.

El brasileño Raphinha (25') abrió el camino con un gol al límite del fuera juego tras un cabezazo de Pau Cubarsí. El polaco Robert Lewandowski (48', 66') amplió la ventaja con un doblete antes de que Lamine Yamal (77') se sumara a *la fiesta azulgrana*.

Flick ya lo había anunciado la víspera. El técnico alemán quería que su equipo llegara a la vuelta con la eliminatoria casi superada. Dicho y hecho. Entró Fermín López por Gavi con la idea de galvanizar la ofensiva.

En el primer tiempo, la escuadra catalana salió a morder con mucha intensidad y dominio del balón con claridad. No se habían cumplido ni diez minutos cuando dispusieron de dos ocasiones.

La primera de Yamal (5') en una jugada individual del extremo español que acabó en un disparo atajado por el arquero suizo Gregor Kobel y la segunda un remate de Lewandowski (8') tras un pase atrás de Raphinha.

Precisamente, el brasileño adelantó a los locales después de empujar un balón al segundo palo que había cabeceado Cubarsí y que se dirigía al fondo de la red.

El *Dortmund* tuvo un par de acercamientos, ambos de Serhou Guirassy. El guineano (37') tuvo un remate claro ante el portero polaco Wojciech Szczesny, pero no atinó. Al filo del descanso, Guirassy volvió a contar con una ocasión, directa al lateral de la red.

Pero los pupilos de Flick empezaron el festín en la segunda parte y el tridente blaugrana hizo una de las suyas. Yamal colgó la pelota hacia Raphinha, que llegó forzado por la banda izquierda, pero consiguió ponérsela a Lewandowski, quien la empujó de cabeza para poner tierra de por medio en el marcador.

El atacante polaco estuvo muy activo, y en otra contra del *Barça* que arrancó con un magnífico pase en profundidad de Lamine a Fermín, éste centró para que Lewandowski pudiera sacar un disparo cruzado raso directo a la red.

Pese al resultado abultado, los tres delanteros continuaron en el césped para buscar otro tanto que vino de la mano de Yamal, en otra jugada en la que participaron sus estrellas.

EL DATO

RAPHINHA igualó la cifra del legendario Messi de 19 goles y asistencias en una sola edición, la mayor cantidad para un jugador del *Barça* en la historia.

BARCELONA 4-0 DORTMUND

Goles: 25' (1-0) Raphinha, 48' (2-0) Robert Lewandowski, 66' (3-0) Robert Lewandowski, 77' (4-0) Lamine Yamal

Alineaciones	
25 Szczesny	Kobel 1
23 Koundé	Ryerson 26
2 Cubarsí	Can 23
5 Martínez	Anton 3
3 Balde	Bensebaini 5
21 De Jong	Gittens 43
8 Pedri	Brandt 10
19 Lamine Yamal	Nmecha 8
16 Fermín	Chukwuemeka 17
11 Raphinha	Adeyemi 27
9 Lewandowski	Guirassy 9
DT Hansi Flick	Niko Kovac DT
Cambios	**Cambios**
4 Ronald Araújo	Salih Özcan 6
6 Gavi	Reyna 7
7 Ferran Torres	Beier 14
10 Ansu Fati	Duranville 16
24 Eric García	Niklas Süle 25

Estrategia 4 - 3 - 3

DT: Hansi Flick

Estrategia 4 - 3 - 2 - 1

DT: Niko Kovac

issuu-downloader.com

UEFA CHAMPIONS LEAGUE 2024 - 2025

EUROPA

LOS BLAUGRANAS, INVICTOS EN 2025

- 19 victorias
- 4 empates
- 0 derrotas

23 partidos totales

Lewandowski llegó a 99 anotaciones con el cuadro *culé*. (AP)

Con poemas, el *París SG* le dicta sentencia al *Aston Villa*

Un gol maravilloso de Khvicha Kvaratskhelia eclipsó un brillante disparo curvado de su compañero Désiré Doué y el *París Saint-Germain* venció 3-1 al *Aston Villa*.

Después de que Morgan Rogers diera la ventaja al *Villa* a los 35 minutos, Doué, de 19 años, igualó para el *PSG* cuatro minutos después con el duodécimo gol de su temporada revelación.

Kvaratskhelia puso al *PSG* al frente cuatro minutos después del descanso y el lateral izquierdo Nuno Mendes añadió el tercero en el tiempo de descuento.

Pero el de Kvaratskhelia fue el gol de la noche.

Corrió por la banda izquierda desde poco más allá de la línea media y dejó varada a la defensa del *Villa* con sus veloces pies y un equilibrio soberbio.

Avanzó a gran velocidad con el balón pegado a su pie derecho para descolocar al defensor Axel Disasi con un cambio repentino de dirección, antes de pasar el balón a su pie izquierdo en un movimiento fluido y disparar un tiro imparable por encima de la cabeza del portero Emiliano Martínez.

El partido de vuelta es el próximo martes.

Kvaratskhelia pertenece a un grupo selecto

Su gol fue exactamente el tipo de esfuerzo que le valió al veloz extremo georgiano el apodo de "*Kvaradona*" cuando jugaba para el *Napoli*, en referencia al maestro del futbol Diego Maradona -el mejor jugador de la historia del club italiano- y que llevó al entrenador del *PSG*, Luis Enrique, a gastar 72 millones de dólares (70 millones de euros) en él en la ventana de transferencias de invierno.

Poco después del gol de Kvaratskhelia, Martínez hizo una gran parada ante el potente disparo de Achraf Hakimi mientras el *PSG* avanzaba buscando un tercer gol.

Después Nuno Mendes mostró un toque de delantero cuando se enganchó al pase de Dembélé, recortó hacia adentro de un defensor y guio el balón con destreza.

El entrenador del *Villa*, Unai Emery, tiene una tarea difícil para superar un déficit de dos goles contra el club que dirigió de 2016 a 2018.

3-1

PSG — ASTON VILLA

Goles: 35' (0-1) Rogers, 39' (1-1) Desire Doue, 49' (2-1) Kvaratskhelia, 90+2' (3-1) Nuno Mendes.

Alineaciones

1 Donnarumma	Dibu 23
2 Hakimi	Cash 2
35 Berlado	Konsa 4
51 Pacho	Torres 14
25 Mendes	Digne 12
87 Neves	Kamara 44
17 Vitinha	Tielemans 8
8 Peña	Rogers 27
14 Doue	McGinn 7
10 Dembélé	Ramsey 41
7 Kvaratskhelia	Rashford 9
DT Luis Enrique	Unai Emery DT
Cambios	**Cambios**
9 Ramos	Disasi 3
29 Barcola	Watkins 11
33 Zaire-Emery	Asensio 21
	Maatsen 22
	Onana 24

issuu-downloader.com

México ya conoce a sus oponentes

El Clásico Mundial de Beisbol presenta su calendario oficial para la edición del 2026

La novena nacional estará en el grupo B; su primer rival será Gran Bretaña, posteriormente se medirá a Brasil, Estados Unidos e Italia.

ESTADOS UNIDOS.- Brasil se unirá a Estados Unidos, México, Italia y Gran Bretaña en el Grupo B de la primera ronda del Clásico Mundial de Beisbol del próximo año que se celebrará en el *Minute Maid Park* de Houston.

Ayer, las Grandes Ligas de Beisbol y la asociación de jugadores asignaron a los cuatro clasificados para el torneo de 20 naciones, que se llevará a cabo del cinco al 17 de marzo del 2026.

El primer rival de México será Gran Bretaña el 6 de marzo, posteriormente, se medirán ante Brasil el 8 del mismo mes. Un día después, se verán las caras con Estados Unidos y finalizarán la primera ronda ante los peloteros de Italia el 11 de marzo.

Además de los rivales del cuadro nacional, se dieron a conocer los otros grupos de participantes.

Taiwán fue añadido al Grupo C en el Tokyo Dome, donde enfrentará al campeón defensor Japón, así como a Australia, Corea del Sur y la República Checa.

Colombia estará en el Grupo A con Puerto Rico, Cuba, Panamá y Canadá en el Estadio Hiram Bithorn de San Juan.

Nicaragua se unirá al Grupo D con República Dominicana, Venezuela, los Países Bajos e Israel en el loanDepot park de Miami.

El grupo de Tokio se disputará del 5 al 10 de marzo, mientras que los otros choques se realizarán del 6 al 11 de marzo.

Los dos mejores equipos de cada grupo avanzarán a los cuartos de final el 13 y 14 de marzo, con los equipos de los Grupos A y B jugando en Houston y las naciones emergentes de los Grupos C y D enfrentándose en Miami. Las semifinales serán el 15 y 16 de marzo en Miami, que también será la sede de la final el 17 de marzo.

Japón venció a Estados Unidos 3-2 por el título de 2023 en Miami cuando Shohei Ohtani ponchó a Mike Trout para finalizar el juego. Japón también ganó títulos en 2006 y 2009, mientras que República Dominicana ganó en 2013 y Estados Unidos en 2017.

(AP)

Tabilo *echa* a Novak Djokovic, otra vez

***Nole* se vio superado por el chileno tras una hora con 27 minutos.** (AP)

MÓNACO.- Novak Djokovic vio frustrado su último intento de ganar el título número 100 de su carrera con otra sorprendente derrota ante un rostro familiar.

El chileno Alejandro Tabilo, quien sorprendió al campeón de 24 Grand Slams el año pasado en el Abierto de Italia, superó 6-3 y 6-4 al serbio en la segunda ronda del Masters de Montecarlo.

Djokovic, quien recientemente perdió la final del Abierto de Miami ante Jakub Mensik, cumplirá 38 años el próximo mes, poco antes de que el Abierto de Francia comience el 25 de mayo. Tabilo aseguró la victoria en su segundo punto de partido cuando Djokovic devolvió su fuerte saque largo.

Djokovic había salvado un punto de partido en el noveno juego cuando estaba perdiendo 5-3 y 30-40 en su servicio, ejecutando un elegante *drop shot* sobre la red que su oponente chileno no pudo alcanzar.

Por su parte, el campeón defensor del Abierto de Francia, Carlos Alcaraz, comenzó su temporada en tierra batida remontando para vencer 3- 6, 6-0 y 6-1 al argentino Francisco Cerúndolo el miércoles en la segunda ronda del Masters de Montecarlo.

Alcaraz, segundo cabeza de serie, venía de su sorpresiva derrota ante el veterano belga David Goffin en su primer partido del Abierto de Miami.

Otra sorpresa parecía posible cuando Cerundolo, 22º clasificado del mundo, se llevó el primer set. Pero Alcaraz dominó el resto del partido y convirtió cinco de sus siete puntos de quiebre en el segundo y tercer set.

El tenista murciano busca un segundo título del presente año y afinar su juego en tierra batida antes de intentar retener su título en Roland Garros, que comienza el próximo mes.

(AP)

Explosión femenina en el box

ESTADOS UNIDOS.- Cuando Katie Taylor y Amanda Serrano pelearon hace tres años en el *Madison Square Garden*, no solo abrieron una emocionante rivalidad entre dos de las mejores del boxeo, aperturaron las puertas al boxeo femenino que ninguna de las dos podría haber imaginado que estuvieran disponibles.

Una carrera profesional en el boxeo ni siquiera era algo que una niña consideraría cuando Taylor crecía en Irlanda, y mucho menos una que la llevaría a uno de los recintos más reconocidos del deporte como la cartelera principal, un lugar que nunca había ocupado el boxeo femenino.

Cuando Taylor (24-1, seis *KOs*) y Serrano (47-3-1, 31 *KOs*) regresen al *Madison Square Garden* el 11 de julio para su tercera pelea, nuevamente serán el evento principal. Pero lo que hace esta edición especial, es que toda la cartelera está compuesta por boxeadoras.

"Como dije la primera vez, nunca fue un sueño para mí pelear en el Garden porque nunca estuvo allí. No sabía que las mujeres podían encabezar el *Garden*", dijo Serrano. "Así que la primera vez, fue como un sueño que nunca supe que tenía".

"Pero ahora, para estas chicas, soy una inspiración. Katie y yo somos una inspiración por pelear y encabezar una cartelera en el *Garden*. Ahora poder encabezar y tener una cartelera completamente femenina es realmente, realmente asombroso".

Taylor ganó la primera pelea por decisión dividida ante una multitud de 19.187 personas que se dividió entre sus fanáticos irlandeses y los puertorriqueños de Serrano.

(AP)

El *Garden* anunció cartelera exclusivamente de mujeres.

issuu-downloader.com

HIPERVIRAL DEPORTES

REVELAN CARTEL DE GUADALAJARA PARA LA COPA DE FUTBOL DE 2026

La FIFA presentó el póster oficial de Guadalajara para la Copa Mundial 2026, destacando la identidad y el patrimonio de la ciudad.

Este diseño forma parte de una colección de carteles específicos para cada una de las 16 ciudades anfitrionas del torneo, reflejando la diversidad cultural y la pasión por el futbol en cada sede.

Incorpora los elementos emblemáticos que representan la esencia de la urbe.

(Agencias)

MARCO FABIÁN JUEGA TORNEO DE *TALACHA* EN ESTADOS UNIDOS

Desde hace varios años varios exjugadores mexicanos han visto en la *talacha*, torneos que se realizan por todo el país entre equipos amateurs, la posibilidad para seguir unidos al futbol al convertirse en *refuerzos*, y de esa forma ayudar a diferentes clubes para lograr campeonatos e importantes premios económicos.

Dentro de los nombres más reconocidos de elementos que han brillado en el balompié mexicano, y ahora participan en competencias de ese nivel, destacan Paul Aguilar, Carlos Peña e incluso Aquivaldo Mosquera.

En esta lista ahora se encuentra Marco Fabián, ex jugador de *Chivas* y la Selección Mexicana, quien destacó en un torneo regional en Nueva Orleans, EU.

Mediante redes sociales, se puede ver al exatacante de *Guadalajara* mostrar su calidad en una cancha en territorio estadounidense, en el que ayudó a su club en la búsqueda de un premio de 150 mil dólares.

Fabián, de 35 años y dueño de *Rangers* de Andorra, fue clave para compartir su experiencia con los compañeros y ayudar con los goles.

(Agencias)

ES LEBRON JAMES TODO UN *MUÑECO* FUERA DE LA DUELA

La estrella del basquetbol de *Los Lakers* de Los Ángeles se convierte en el primer atleta profesional masculino en tener su imagen representada en un *Ken*, el compañero de *Barbie*

La gran estrella del basquetbol LeBron James se convirtió en el primer atleta profesional masculino en tener su imagen representada en un muñeco *Ken*.

Mattel Inc. presentó ayer el muñeco Ken de LeBron para dar inicio a la serie *Kenbassador* del fabricante de juguetes. El año pasado se introdujeron nueve *Barbies* de atletas femeninas, incluida la tenista Venus Williams.

"Cuando era niño, tuve la suerte de tener modelos a seguir que no sólo me inspiraron, sino que también me mostraron lo que es posible a través del trabajo duro y la dedicación. Ahora, como adulto, entiendo lo vital que es para los jóvenes tener figuras positivas a las que admirar", expresó James. "Por eso, asociarme con *Barbie* para lanzar el muñeco LeBron James *Kenbassadors* es un gran honor. Es una oportunidad para reconocer el impacto de los modelos a seguir que infunden confianza, inspiran sueños y muestran a los niños que ellos también pueden alcanzar la grandeza."

Síguenos en nuestras redes POR ESTO! On line

El muñeco de LeBron lleva gafas de sol, auriculares y una chaqueta de letterman azul y blanca desabrochada con "LJ" en el pecho izquierdo, su número 23 en la manga derecha y parches de Ohio y una corona en la otra. Su nombre de pila está en la parte trasera con la frase "Sólo un chico de Akron" debajo. Su camiseta dice "Somos Familia", un guiño a la Fundación de la familia de LeBron James. Sus zapatos azules, por supuesto, son Nikes.

El muñeco cuesta 75 dólares y saldrá a la venta el próximo lunes.

La vicepresidenta senior de la empresa Mattel, Krista Berger, señaló que *Ken* es el mejor amigo y apoyo de *Barbie* desde hace mucho tiempo.

"Estamos emocionados de ofrecer a los fanáticos una nueva presentación de *Ken* que celebra a LeBron como un modelo a seguir, su estatus de ícono, su impacto duradero en la cultura y su dedicación a establecer un ejemplo positivo para que la próxima generación alcance su potencial ilimitado", añadió Berger.

(AP)

SE UNE EL ARCO COMPUESTO AL PROGRAMA DE LOS ÁNGELES 28

El Comité Olímpico Internacional (COI) anunció que el arco compuesto será incluido en el programa de los próximos Juegos Olímpicos de Los Ángeles 2028.

Además, estos Juegos marcarán un hecho histórico en la inclusión y la igualdad de género. Por primera vez, todos los deportes de equipo contarán con al menos el mismo número de equipos femeniles y varoniles.

El futbol, por su parte, será otra de las disciplinas que destacará por su paridad de género. Con 16 equipos femeninos, superará en número a los 12 masculinos, un avance notable para las mujeres en el deporte.

En el programa inicial, que incluye a 10 mil 500 participantes, se contará con 5 mil 333 mujeres y 5 mil 167 hombres, a lo que se suman 322 atletas femeninas y 376 masculinos de deportes adicionales.

Además, se introducirán seis eventos mixtos en la programación olímpica. De los 351 eventos que conformarán la edición de 2028, 161 serán femeninos, 165 masculinos y 25 mixtos.

El programa de LA28 fue el resultado de solicitudes de 24 de las 31 Federaciones Internacionales Olímpica.

El arco compuesto hará su debut con la prueba por equipos mixtos, sumándose así a los otros cinco eventos de arco recurvo ya en el programa olímpico: individual masculino y femenino, equipo masculino, equipo femenino y equipo mixto.

(Agencias)

FIFA RATIFICA QUE *LEÓN* NO JUGARÁ EL MUNDIAL DE CLUBES 2025

La Secretaría de Apelaciones de la FIFA hizo públicos los argumentos por los que, reglamentariamente, el Club *León* no podrá participar en el nuevo Mundial de Clubes. El comité ha ratificado su decisión, con base en el incumplimiento del Artículo 10 del Reglamento, que prohíbe expresamente la multipropiedad.

Argumenta que ambos clubes están controlados por las mismas personas, quienes ejercen una influencia en sus respectivos procesos de toma de decisiones.

"Esto se evidencia por su afiliación al Grupo Pachuca, sus estructuras de propiedad, la superposición de acuerdos de gobernanza y su cumplimiento con las regulaciones de propiedad multiclub de la Liga MX, incluyendo la representación compartida dentro del marco de la Liga MX y las restricciones de fichajes correspondientes".

Síguenos en nuestras redes POR ESTO! On line

De hecho cita que hay otros indicadores de reconocimiento público y las presentaciones casi idénticas realizadas a la FIFA, antes del inicio del procedimiento, las que evidencian esta multipropiedad.

El único recurso que queda a León es el del TAS, que recibió los recursos la semana pasada y anunció que las partes están intercambiando los escritos en relación con sus apelaciones, por lo que la audiencia se celebrará durante la semana del 5 de mayo.

(Agencias)

issuu-downloader.com

¿Le urge su anuncio de texto para el siguiente día?

ANUNCIOS OPORTUNOS Chetumal POR ESTO!

Lunes a viernes hasta las 13:00 hrs.
Sábados hasta las 12:00 hrs.

El Catálogo de la oportunidad comercial

Oficina
Calle Carmen Ochoa de Merino No. 189, entre Héroes y 5 de Mayo, Zona Centro, Chetumal, Q. Roo
Tel. Conmutador y Fax: 983-835-1470 - Email: publicidadchetumal@poresto.net

AUTOMÓVILES Y VEHÍCULOS

Vendo o traspaso cesión derecho combi R-30 Kuzamil - Crucero. 998-141-4903.

Rento placa taxi Cancún $1,800. Inf. 998-361-1214.

Vento volkswagen 2019, única dueña, 40 mil kms, seguro, servicios, Inf. 998-157-0804.

Remato Pointer vw 2002, 4 puertas, std., blanco, motor 1800, 20 mil, Inf. 998-120-4065 urge.

Vendo Tsuru 2011, buen estado, Inf. 998-179-0947 what.

Rento placa taxi en Cancún $2,000 al mes, Inf. 998-939-1816.

« MOTOCICLETAS »

Vendo moto Suzuki 125, 2018, 3 mil kms, personalizada $20 mil. 998-845-3321.

Moto bmw r100 clasica, bicicleta benotto velocidades, máquina escribir elec., Tel. 556-219-1023.

CASAS Y TERRENOS

« EN VENTA »
« CASAS »

Vendo casa amplia Playa Carmen Mundo Habitad 115m², Inf. 998-385-3457.

Vendo Casa 2 recámaras en la Región 99, Informes al 998-120-4891 y 998-492-8383.

Vendo bonita casa en la Guadalupana, 2 recs., baño, cocina, estac. y patio, todo en regla. 998-204-1690.

Te ayudo a rentar tu casa, cuarto o propiedad, mayores informes. 998-429-6201.

Vendo casa en Villas Otoch Paraíso, muy bien ubicada, cerca oxxo y chedraui. 998-100-0350.

Sm. 70 calle 22, remodel., servicios, todo cerca como se encuentra. 998-100-0350.

Vendo casa 2 recs., 1 planta, cochera, 2 autos, patio, Reg. 92, acepto créditos. 998-414-8921.

Casita 3 recs., 2 baños, sala y comedor $750,000 acepto créditos, reg. 237 av. Tulum. 998-258-7215.

10,000m² casa, alberca, cerca mar, frutales, arboleda, luz, cenote, oportunidad. 998-212-0693.

Vendo casa sm. 73 cerca estadio 86, acepto crédito, doctos. en orden. 998-161-2513.

Vendo casa Puerto Morelos c/300m² terreno $1´500,000. acepto Infonavit. 998-368-6607.

« EN VENTA »
« TERRENOS »

Vendo terreno Chetumal 12x30 cerca del mar y del centro, Inf. 998-939-2694.

Vendo terreno 3 has. a orilla de carret. km. 9, ruta cenotes Pto. Morelos. 998-143-8795.

Vendo lote 8,225 mts., ruta cenotes 100 mts. fte. carr. km. 9, trato directo. 998-147-2474.

Préstamos dinero $$$ desde $100 mil hasta $900 mil sobre casas, terrenos, depto. etc. Inf. 998-279-1678.

Vendo terreno, baño material, luz, agua, Sierra Yuc. Cel. 998-191-2237.

Terreno en colegios 2,500m², esquina, todo en regla. Cel. 998-246-4679.

Venta de terrenos com buena ubicación y facilidades de pago, terrenos en Cancún. 998-397-5424.

Venta terreno escriturado 10x22, 220m² limpio, pozo, agua, Alamos II, $450 mil. 998-385-2533.

Se vende terreno Cuna Maya, todo liquidado 8x21, Cel. 998-161-0786.

Venta terrenos sobre av. uso mixto, escriturados, todo en regla con servicios. Inf. 998-259-1361.

Terreno 40x50 m. escriturado, predial agua, luz, frutales centro, poblano Leona Vicario. Inf. 998-152-4238.

Vendo terreno 435m² av. la Luna escriturado a 3 cuadras de av. Fonatur, Inf. 998-270-6765.

Leona Vicario ejido céntro 900 mts. cerca de carretera, agua, luz $150,000. 998-187-4993.

Vendo terreno en el Pedregal Porvenir. 998-224-3115.

Vendo 80 has. c/derecho agrario, orilla de carret., zona agrícola ganadera, Inf. 998-225-3146.

Lote 400m² 10x40, bardeado, agua, luz, escrituras, atrás materama portillo, $350 mil. 998-302-8485.

Terreno en venta col. Doctores 2000m² esq. junto a nuevo desarrollo 1600 x m² negociable. 998-845-7336.

Terreno fracc. Girasoles, regularizado 805.5 m², trato directo, para casa de campo. 998-168-9988.

Vendo cambio terreno resid. Cumbres acepto auto y camioneta, urge p/viaje. 999-372-2552.

Vendo terreno Avante 9.63x24.39, urbanizado acepto auto, camioneta, urge. 998-939-7840.

No regales tu dinero c/$1,000 pm, recibes terreno c/todos servicios, acepto auto. Inf. 998-198-8647.

Vendo terreno av. Fonatur cerca las Torres, 330m². Cel. 998-845-2812.

« EN VENTA »
« DEPARTAMENTOS »

Vendo depto. reg. 95, remodelado cerca av. Andres Q. roo, se aceptan créditos. Inf. 998-385-5193.

1 Compre su periódico Por Esto! Quintana Roo
2 Recorte el cupón que viene en las páginas interiores
3 Escriba su mensaje con letra de molde y tinta azul o negra (Máximo 15 palabras)
4 Deposite el cupón en cualquiera de los buzones de los establecimientos afiliados

Municipio o Ciudad
- CHETUMAL
- CARRILLO PUERTO
- JOSE MA. MORELOS
- MAHAHUAL
- XCALAC
- RIVERA DEL RIO HONDO
- XPUJIL
- BACALAR
- NICOLAS BRAVO

Clasificación

CUPÓN POR PERSONA
La presentación de este cupón es un requisito indispensable para la publicación de su anuncio GRATUITO 15 palabras máximo*
Jueves 10 de Abril 2025

ANUNCIOS OPORTUNOS de Quintana Roo POR ESTO!
El Catálogo de la oportunidad comercial
FECHA LÍMITE PARA DEPOSITARSE
12 DE ABRIL 2025
Recorte aquí

Este es un servicio a la comunidad sin fines de lucro *Se aplican restricciones
Escriba su texto claramente

1	2	3
4	5	6
7	8	9
10	11	12
13	14	15

* Nos reservamos el derecho de cambiar la estructura gramatical, conservando el contenido del mensaje

La fecha de inicio de la publicación está sujeta a disponibilidad de espacio
Sólo original, no se aceptan copias fotostáticas o envíos por fax

¡SU OPINIÓN ES IMPORTANTE!
Fecha: ____
Nombre: ____
Dirección: ____
____ Teléfono: ____
Lugar donde deposita su cupón: ____

« EN RENTA »
« CASAS »

Rento casa las Américas, 1 rec., coc. integral, a/a, agua, internet, $8,000. Inf. 998-134-0882.

4 recs., 3 baños, Av. Nichupte y la Luna, buenas condiciones. Inf. 998-577-2703.

Se renta casa en fracc. Pehaltun, 2 recs., sala, comedor, Inf. 998-157-0804.

Se renta casa grande de dos pisos. Inf. 998-898-6693.

Se renta casa ubicada Sta. Fe, seguridad 24 hrs., 2 plantas, a/a, cocineta, estufa, Inf. 998-204-0582.

Rento casa la Guadalupana Reg. 217, amueblada, Inf. 998-147-2447.

Rento amplia casa Villas del Arte, 3 recs., 2½ baños, estudio, a/a, privada $10,500. 998-161-3399.

Se renta casa y local Reg. 101, Inf. 998-869-5857.

Rento casa cto. Alcazares, Sta. Fe 3, 2 recs., $6,500, Inf. 998-412-6231.

Rento casita Villa del Caribe reg. 520 $2,000, Inf. 998-235-1239 Sra. Duran.

Hdas. del Cbe. casa 5 recs., 2 baños, zotehuela, patio, garage, balcón $6,500 men. renta/cambio 998-103-3563.

Rento casa resid. las Américas $8,000, incl. agua, internet, gas, a/a., cocina integral. 998-134-0882.

At´n. foraneos rento casas y bodegas céntricas para 15/20 per., ahorrese gastos y hoteles. 998-315-9810 Marisol.

« DEPARTAMENTOS »

Rento depto. 2 recs., Fracc. los Almendros 2do. piso Sm. 40 av. Andres Q. Roo, Inf. 998-895-2315.

Rento recámara c/baño, indep., cocina, ventilador, inc. internet, agua, luz x Imss 510, $2,800. 998-225-1749.

Rento estudios a/a, caseta seguridad, 1 amueblado en Quetzales $4,000, inc. internet, agua. 998-845-2309.

At´n. rento depto. 2 recs., amplias, Reg. 94 $3,000, planta baja. 998-135-8224.

Rento céntrico estudio 3 pzas., indep., c/cocineta, baño, cama, comedor x Mdo. 28. Inf. 998-218-1240.

Rento depto. tercer nivel, Paseo Kusamil 1 curto, semiamueb. o vacio, Inf. 998-350-6678.

Rento depto., 2 recs., 3er. nivel, en Paseos Kusamil, Inf. 998-215-6735.

Rento cuarto amueblado, c/cocineta, baño, closet, indep., Nichupté. Inf. 998-102-7017.

Rento habitación cerca ADO $1,000. Tel. 998-219-7416.

Rento habitación entrada indep. c/baño, área de lavado, R. 94, San Antonio 2,300 men. 998-225-1180.

Departamento 1 rec., sala, abaño, internet, av. Chichén 621 x Telmex. 998-129-3445.

Rento depto. 2 recs., amueb., a/a, p.a., agua, internet Quetzales $4,500. 998-845-5209.

Renta de cuarto amplio para soltero o soltera con ventilación, av. Chichén Reg. 97. 998-216-1815.

Rento cuarto amplio para soltero, Av. Chichpen reg. 97 espaldas chedraui. 998-505-1549.

Estudio céntrico $2,900 equipado, refri, internet, $3,200, 2 personas, céntrico, seguridad. 998-345-7766.

Rento depto. totalmente amueb., seguridad, cochera, a/a, 2 recs., céntrico. Inf. 998-845-3783.

Estudio amueb., limpio, seguro, magnífica ubic., Sm. 20, cerca plaza, no niños, mascotas. Inf. 998-166-7037.

Rento depto. 2 recs., amueb., a/a, refri, agua, $6,500. Sm. 29. 998-147-0382, 998-133-8600.

Rento depto. en Barrio Maya 516 y Sta. Fe 1y 2 recs. $3,000; $3,500; $4900. Inf. 998-179-2038.

Rento depa. 1 rec., estancia, cocina, baño, seguridad, Santa Fe 3, $4,900. Cel. 998-187-7550, 998-103-6563.

Rento depto. sm. 31, 2 recs., 1 baño, planta baja, Inf. 998-845-7336, 998-268-1181.

« EN RENTA »
«OFICINAS/COMERCIOS»

Local reg. 94 ruta 4 $3,000 + puesto. Inf. 998-409-8879.

Se renta local 5x17 en Sm. 59 Kabah con Portillo oportunidad. 998-220-5003.

Rento local en el centro de Cancún, super precio, Inf. 999-297-6754.

Rento terreno p/farmacias, oxxos, extras, av. Portillo 998-228-2311, 998-356-2415.

Se renta local comercial en Galaxias del Sol, Inf. 998-939-1816.

EMPLEOS VARIOS

Jubilado activo limpieza, mantto. pequeño edificio, 6 hrs., lun a sab. $1,200 semana. 998-845-3898.

Rest. los de pescado sol. ayudantes de cocina, int. 998-898-3717, prestaciones de ley.

Chofer repartidor vendedor para cremeria, carniceria, minisuper, etc. sueldo + comisión, Inf. 998-147-4292 what.

Sol. cocinero $1,800 sem.; ayud. cocina $1,500 sem.; entrada 3 am, what 998-180-5359 después de las 11.

Sol. maestro instalador de malla y rejacero, exp. comprobable, Inf. 998-242-7054.

Por expansión oportunidad 20 consultoras productos de consumo frecuente. 998-368-6607.

Sol. señora p/trabajo doméstico casa de familia en Cancún, buen trato. 998-189-2708.

Sol. costurera para tallercito c/exp. en máquina indsutrial, Reg. 102, Inf. 998-188-8257.

Solicito personal femenino de 35 a 45 años, labores domesticas y cuidado adulto mayor. Tel. 998-154-9889, 998-820-7837.

Solicito cocinero B, Inf. 998-241-1736.

Sol. auxiliar almacen, 2 años exp., tiempo completo $1,600 semanal. Int. 998-893-4411, 998-893-6220.

BELLEZA Y SALUD

Tienes hígado graso, problemas de salud y tallas de más, te ayudo. 998-133-8603.

Reductor de tallas muy rápido y accesible, criogel solo $390. 998-368-6607.

ESCUELAS E INSTITUTOS

Inicio cursos corte y confección, flores de fomi, moños artesanales. 998-380-7207.

NEGOCIOS

Quieres ganar un extra desde casa, yo te ayudo, no importa donde vivas habla. 998-133-8603.

Invierte en un negocio con muy poco dinero, yo te digo como, resultados pronto. 998-171-0312.

SERVICIOS PROFESIONALES

Albañil, herrero, pintor, aluminio, plomero, electricidad, impermeabilización. 998-704-2080

Rótulos, pinto casas, fachadas, edif., piscinas, barniz, imperm., 49 años, calid. garantizada, b/precio. 998-844-3344.

Aire acond., electricidad, refrigeración, servicio e instalación de minisplit. Tel. 998-131-6085.

Sistema de punto de venta para tiendas, papelerías, cervefrío, abarrotes, restaurantes. 998-147-8163.

Fletes Fletes $300 en el centro de la ciudad o nos arreglamos. 998-317-2774.

Trabajos de plomeria, electricidad, aires acond., bombas de agua. 998-180-1433.

Carpintero pintor, reparo tus muebles, hechura de closets, puerta de tambor, barnizamos. 271-4583, 998-134-2852

Servicios plomería, electricidad, trabajos garantizados, instalación venti, boiler, estufa, tinacos. 998-171-0312.

Servicio express de plomería y electricidad, trabajos 100% garantizados. Inst. de mini split. 998-141-3208

Impermeabilizo techos mal estado, garantizado producto ecológico $95m². 998-203-2232.

« SERVICIOS »
« PROFESIONALES »

Divorcios, pensiones alimenticias, custodias, contratos, denuncias, Citas al 998-220-7105, Lic. De los Santos.

Albañil colocación de pisos, construcción, pintor, remodelación, 998-183-0785 Sr. Armando.

Proyectos arquitectónicos del paisaje y proyectos, ampliación, remodelación, obra nueva. 998-143-3306.

Si lo quemadores de su estufa ya no encienden los destapo sólo $300 Giovanni. 998-189-9458.

Trabajos urgentes tablaroca, pasta, pintura, todo en decoraciones, 998-137-6028 Benigno Jácome.

Tiene problemas de cortos y fugas de agua, llame nosotros lo resolvemos al 998-147-4551.

Reparación refris y lavadoras, todo a domicilio, llama al 998-166-6709 Sr. Valerio.

Reparación y venta de pantallas lg y samsung, lavadoras y más, Inf. 998-200-7652 Ing. Rafael.

Investigador privado casos infieles, tomamos fotos, video, seguimiento, discreción, Inf. 998-303-3934.

Si estas perdiendo tu casa por falta de pago, te asesoramos no perderla. 998-202-3086.

Plomero electricista 24 hs. Urgencias, fugas de agua y gas, drenajes y tub. tapados, bombas, boilers, 998-205-7407

Pozos para agua absorción agua pluvial, tierras físicas, sondeos, hablanos. 998-307-7432, 984-241-3385.

Contrata ahora 80mbps 6 meses, diferido en 6 meses, tv adicional 3 meses. Inf. 998-158-4464.

Servicio de plomeria y electricidad, pintura, boiler, garantizados. 998-127-2525.

Tejido en petatillo para sus muebles, ojo de perdíz, mecedoras, sillas, etc. 998-103-4230

Plomero eléc. 24 hrs., cortocircuitos, drenajes y tubería agua tapados, boiler, fugas/agua. 998-205-1407.

Totalplay diviertete, 80mb, 6 meses, 40 megas, 1 tv, 1 línea x 669 prom. navideña. 745-120-4556.

VENTAS VARIAS

Vendo pizarrón blanco nuevo, empacado, de 90x120 cms, $800 pesos. 998-109-7188.

Vendo hielera $600; silla bebe auto $400; lámpara uñas $300; cuadros aluminio $1,000. 998-135-8224.

Compro escalera aluminio 4 mts. aprox., buen estado y precio. Cel. 998-240-0300.

Vendo artículos para bicicleta económicos. 998-103-4230.

Vendo mochilas escolares y lapices, buen precio. 998-103-4230.

Martillo monteber para retroexcavadora, rotomartillo en excelentes condiciones. 998-844-5597.

Compro libros, revistas, discos, películas, posters, etc. Libreria D´Ely, Villas del Sol. 984-198-3531.

Vendo bici, estructura p/remolque, preciosa vajilla artesanal, baratos. Inf. 998-147-2160.

Vendo guitarra epiphone seminuevas $4 mil. Tel. 998-484-2291.

Vendo replica de la primera torre aeropuerto de Cancún. Cel. 998-118-1175.

Vendo porta equipaje, buen estado c/llave, tamaño gde., de agencia. 998-203-2958.

Compro protesis pierna izquierda, arriba de la rodilla 1.70 altura, Inf. 998-160-0011.

Vendo base cama ind. $800; asiento p/carro bb $500; bomba agua $250. 998-135-8224.

issuu-downloader.com

POR ESTO!

Hiperviral

Chetumal, Q. Roo, jueves 10 de abril del 2025

Hospitalizada

Lucía Méndez está internada en el nosocomio *Español* de la Ciudad de México desde el domingo, tras haberse contagiado nuevamente de *COVID-19*; la actriz no podía hablar ni respirar ☞ *Página* **55**

La también cantante, de 70 años de edad, fue reportada como estable y se espera que de continuar así pueda regresar a casa el siguiente sábado; usa máscara de oxígeno.

Katy Perry se prepara para viajar al espacio y genera polémica por entrevista

☞ *Página* **54**

Cazzu da fecha para su nuevo álbum de música titulado _Latinaje_

☞ *Página* **55**

El Amateur: Operación venganza muestra a Rami Malek como espía

☞ *Página* **56**

issuu-downloader.com

Katy se prepara para viaje al espacio

La próxima semana *Blue Origin* lanzará la misión suborbital NS-31 con una tripulación de mujeres

En un nuevo capítulo para los viajes espaciales civiles, la compañía *Blue Origin*, propiedad del empresario Jeff Bezos, anunció que el próximo 14 de abril lanzará su misión suborbital NS-31, protagonizada por una tripulación conformada únicamente por mujeres. Entre las seis integrantes destaca la reconocida cantante *Katy Perry,* quien se suma a esta experiencia espacial junto a figuras del ámbito tecnológico, mediático y científico.

El despegue tendrá lugar desde la base de lanzamiento de la compañía en West Texas y utilizará el cohete reutilizable *New Shepard.* La misión alcanzará una altitud de 100 kilómetros —el límite del espacio según la línea de Kármán— en un vuelo de aproximadamente 11 minutos. Aunque no se trata de un viaje orbital, la cápsula cruzará oficialmente la frontera del espacio exterior antes de regresar a la Tierra mediante un sistema de paracaídas y retrocohetes.

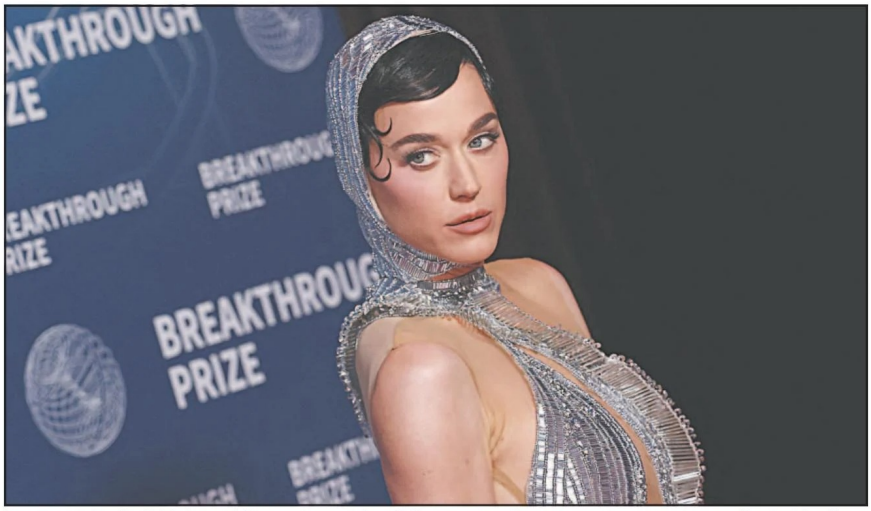

La cantante de *E.T.* desató la controversia al dar a entender que no toma entrenamiento técnico.

Además de Perry, la tripulación está integrada por Lauren Sánchez, periodista y pareja de Bezos, quien también lideró la organización de la misión; Gayle King, presentadora del programa CBS Mornings; Amanda Nguyen, reconocida activista por los derechos civiles; Kerianne Flynn, productora cinematográfica; y Aisha Bowe, ingeniera aeroespacial y exasesora de la NASA.

Blue Origin presentó a las participantes a través de un comunicado oficial difundido el 27 de marzo, destacando la diversidad profesional de las tripulantes y su compromiso con visibilizar el liderazgo femenino en áreas como la ciencia, la tecnología, la cultura y los medios de comunicación. Cada integrante contará con una insignia personalizada en el emblema oficial de la misión.

En una entrevista grupal publicada por *Elle USA*, las integrantes compartieron detalles sobre el entrenamiento previo al vuelo, el cual se lleva a cabo en las instalaciones de *Blue Origin* en Texas. Las jornadas incluyen simulaciones de microgravedad, ensayos en cápsulas de prueba y ejercicios de coordinación con el centro de control, además de prácticas con cámaras a bordo, uso de mascarillas de oxígeno y procedimientos de emergencia.

La cantante fue criticada luego de que usó un tono informal durante la entrevista, en la que aludía a temas como maquillaje y vestimenta para el despegue, lo que dio paso a interpretaciones sobre su ausencia en los entrenamientos, pero *Fox News* salió a aclarar que todas las participantes, incluida la cantante, completarán el entrenamiento técnico obligatorio.

Finalmente, surgió la posibilidad de que Katy Perry se convierta en la primera artista en cantar en el espacio. Aunque no lo confirmó, insinuó que lo está considerando. También está preparando una lista musical especial para la misión, titulada *Space Sistas* (hermanas espaciales), con rolas como *Starships* de Nicki Minaj, *Starman* de David Bowie, y su propia canción *E.T.*

(Agencias)

Pide acciones que paren la violencia sexual en el cine

La actriz francesa Judith Godrèche pidió ayer acción a la clase política tras un amplio informe parlamentario sobre violencia sexual en el mundo de la cultura que la intérprete calificó de "impresionante" y "bastante aterrador".

El informe preconiza 86 medidas tras pasar revista a la situación del mundo cultural francés, donde el movimiento *#MeToo* sigue destapando escándalos y denuncias de sexismo, abusos y misoginia.

Tras seis meses de audiencias, el informe recomienda entre otros la reglamentación estricta de los castings y el acompañamiento asiduo de los menores que debutan en el cine.

"Yo esperaba este informe [que] es impresionante y bastante aterrador. Pero no estoy sorprendida porque no esperaba algo mejor", declaró la actriz.

Luego de seis meses de audiencias, la conclusión de los miembros de esta instancia es contundente.

"Las violencias morales, sexistas y sexuales en el mundo de la cultura son sistémicas, endémicas y persistentes", escribe su presidenta, la ecologista Sandrine Rousseau, quien presenta las recomendaciones como un intento de frenar una "máquina trituradora de talentos".

"El informe de esta comisión investigadora muestra que el problema no está limitado en absoluto al ámbito del cine y, por lo demás, que el cine es una gran familia incestuosa y que la relación de poder y los abusos de poder son los mismos (...) que en la Iglesia, que en las escuelas, etc", añadió Judith Godrèche y llamó al mundo político a abordar la situación para que "nadie más pueda decir 'no lo sabíamos'".

Godrèche subrayó la necesidad de que "las personas que tienen más poder en un set asuman la responsabilidad por el sufrimiento de aquellas y aquellos que tienen menos poder".

La actriz se ha convertido en una figura clave del movimiento *MeToo* en Francia tras acusar de violaciones al director Benoît Jacquot, 25 años mayor que ella, con quien "entabló una relación de pareja" tras rodar una película, con apenas 14 años, en 1989 y durante seis años. También acusó a Jacques Doilon.

(Agencias)

Judith Godrèche, actriz y activista.

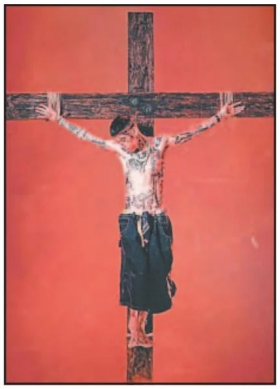
El rapero borró las imágenes.

Crucifican a *Santa Fe Klan* antes de la Semana Mayor

El rapero *Santa Fe Klan* desató una *ola de reacciones* en redes sociales al compartir una serie de imágenes en las que recrea una crucifixión, justo antes de que comience la Semana Santa.

En su cuenta de *Instagram*, el intérprete de *Ángel Quezada* publicó fotos en las que aparece colgado de una cruz, con una corona de espinas, sin camisa, mostrando sus tatuajes y con sangre en la frente. Además, llevaba bermudas de mezclilla.

Mientras que algunos usuarios lo vieron como una expresión artística, otros la consideraron una falta de respeto, especialmente por la cercanía del Domingo de Ramos. Debido a la controversia, *Santa Fe Klan* decidió borrar las imágenes, aunque varios usuarios ya la habían rescatado.

Comentarios como "Ya lo perdimos", "Búscate otra historia, esta ya se contó", "Falta de respeto, no soy católica, pero respeto mucho", y "¿Y según es muy religioso?" fueron algunos de los que se publicaron en redes.

(Agencias)

Shakira cantará con *Karol G* y *Maluma*

Shakira anunció ayer unas "sorpresitas" en los dos conciertos que dará los próximos sábado y domingo en la ciudad colombiana de Medellín como parte de su gira mundial *Las mujeres ya no lloran.*

"Medellín, tengo sorpresitas; sorpresa la primera noche y sorpresa la segunda noche. Se van a morir", afirmó la artista en un corto video publicado en sus redes sociales.

Shakira no dio detalles pero según su agente en España, los invitados especiales son *Maluma* y *Karol G*, ambos oriundos de Medellín y grandes exponentes del reguetón.

Los dos conciertos de Shakira en Medellín serán el cierre de la primera etapa latinoamericana de su gira, que comenzó el pasado 11 de febrero en Río de Janeiro y que ha recorrido estadios de Brasil, Colombia, Perú, Argentina, México y Chile, siempre con lleno total.

(Agencias)

La colombiana anunció "sorpresitas" para Medellín. (POR ESTO!)

issuu-downloader.com

Lucía Méndez está hospitalizada

La protagonista de *El retorno de Diana Salazar* se contagia por segunda vez de *COVID-19* a sus 70 años

La veterana cantante y actriz no podía respirar cuando acudió a revisión médica, por lo que no la dejaron salir del nosocomio. (POR ESTO!)

Lucía Méndez se encuentra hospitalizada tras haberse contagiado nuevamente de *COVID-19*. La cantante y actriz, que el pasado 26 de enero cumplió 70 años y que lo celebró con una mega fiesta con amigos, está en tratamiento y con máscara de oxígeno desde el domingo que se internó en el Hospital Español, en la Ciudad de México, según reportó el programa de radio *Todo para la mujer* de Maxine Woodside.

No es la primera vez que la protagonista de *El extraño retorno de Diana Salazar* se contagia del virus, en esta ocasión comenzó a sentirse mal desde el sábado en la noche y el domingo acudió al hospital y ya no la dejaron salir, pues no podía respirar ni hablar.

La intérprete de *Corazón de piedra* acudió al evento *Los 100 Más Influyentes de México y Latinoamérica*, la semana pasada, donde presuntamente la famosa contrajo el virus SARS-CoV-2, según informó Woodside.

"Cuando a ella le dio temperatura y no dejaba de toser, fue el sábado por la noche", dijo la comunicadora, quien difundió que actualmente la actriz se encuentra internada en el Hospital Español.

Lucía prefirió acudir al médico en cuanto se comenzó a sentirse mal; sin embargo, Martha Figueroa aseguró en *Hoy* que no se trata de una situación grave.

"Tenía problemas para respirar y dijo: 'mejor llévenme al hospital, ahí estaré más tranquila' (...) Desde hace una semana tenía una tos que no se le quitaba", agregó la periodista de espectáculos.

Alberto Gómez, el publirrelacionista de la actriz, compartió un breve comunicado con la revista *Hola!*, en el cual confirmó la hospitalización de la famosa y dio algunos detalles sobre el estado de su salud.

"Efectivamente, está hospitalizada, tiene tres días en el hospital, pero afortunadamente está con excelentes cuidados, está avanzando, la diagnosticaron con *COVID-19*, pero está bien", señaló sin dar más información al respecto.

En *Sale el Sol* dijeron que se encuentra bajo observación y con oxígeno mientras se recupera de la enfermedad. Se espera que si todo continúa estable podría salir el sábado, aunque nada es seguro

(Agencias)

Cazzu pone fecha de estreno a su *disco*

La trapera tituló *Latinaje* a su nuevo proyecto musical. (POR ESTO!)

Cazzu ha soltado algunos de sus temas más candentes, como *La Cueva* y *Con otra*, canciones que han causado revuelo entre sus seguidores, quienes no han tardado en relacionarlas con su expareja, Christian Nodal, y Ángela Aguilar. Aunque estos éxitos han generado bastante polémica, lo que ha mostrado hasta ahora es sólo un cachito de lo que está por venir. La cantante ya reveló la fecha en la que se podrá disfrutar de su esperado álbum completo.

La intérprete de *Nena Trampa* hizo el anuncio a través de su cuenta de *Instagram*, donde compartió un adelanto audiovisual que revela parte del concepto detrás de su nuevo trabajo. En el video, la trapera argentina aparece al natural, sin ropa en algunas tomas, recorriendo distintos paisajes. Se le ve nadando, mostrando sus tatuajes, sonriendo y mirando a la cámara con serenidad. Al fondo, se aprecian colinas y escenarios abiertos.

La narración en off la presenta con una copla que dice: "Aquí les traigo una copla desde el Norte de Argentina, aunque usted no me conoce, yo soy de América Latina". Después aparece el mensaje: "*Latinaje* 24.04. Un *disco*, un viaje, muchas historias".

Hace poco, la artista había compartido algunas imágenes sensuales en un entorno natural, adelantando la estética de este nuevo lanzamiento. El *disco* estará disponible el 24 de abril, y la noticia fue bien recibida por sus fans. Entre los comentarios, destacó el de su hermana Flor, quien escribió: "Dale", acompañado de un cactus y un corazón.

Cazzu está más centrada que nunca en su carrera y en su hija Inti, fruto de su relación con Nodal. Aunque su nombre ha estado envuelto en rumores tras la separación, la artista dejó en claro que no tiene ningún resentimiento hacia él ni hacia Angela Aguilar.

(Agencias)

Baeva confirma infidelidad

Irina Baeva le contó a Monserrat Oliver sin decir nombres que Gabriel Soto le fue infiel con las personas que los medios de espectáculos aseguraron en el pasado.

Irina y Gabriel comenzaron su romance en medio de especulaciones de infidelidad por parte del actor a su entonces esposa Geraldine Bazán, fue ella quien detalló cómo Irina se encargó de que se diera cuenta, de la manera más cruel, que ella y su esposo estaban juntos.

Cuando Irina y Gabriel anunciaron su separación, tras casi seis años de relación, el 16 de julio de 2024, lo hicieron mediante un comunicado en Instagram en el que no detallaron los motivos del truene.

La pareja, que habló en su momento de matrimonio, se separó en medio de rumores de que entre Gabriel y su colega, la actriz Sara Corrales, había un romance, después, los mismos señalamientos apuntaron a Cecilia Galliano.

Cuando la conductora Montserrat Oliver le preguntó a Irina sobre cómo la había tratado el amor, sin decir nombres, la rusa habló de su relación pasada (con Gabriel Soto) y dejó claro que la razón por la que terminaron fue por las infidelidades de él.

"Mi relación pasada, a decir la verdad, terminó por las infidelidades por parte de él, las cuales son públicas", dijo.

Irina no entró en detalles, pues dijo que ya "todo estaba contado", incluso, aseguró que la gente se enteró mucho antes que ella lo supiera.

Y le aclaró a Oliver que no fueron chismes (lo de Sara Corrales y Cecilia Galliano), sino tristemente una realidad. Además de que aseguró que vivió violencia, sin dar más detalles.

(Agencias)

Indicó que los engaños de Soto se hicieron públicos.

issuu-downloader.com

Infografía | Odeth Vázquez

El cine de espías vuelve a ponerse emocionante con dos nuevos estrenos que prometen mantenernos al borde del asiento. Por un lado, *Código negro* (*Black Bag*), dirigida por Steven Soderbergh (*Presencia*), nos presenta a un matrimonio de espías atrapado entre distintas facciones. Acción, tensión y traiciones están a la orden del día en esta historia que promete darle un giro intrigante al género.

Pero la que más está dando que hablar es *El Amateur: Operación Venganza* (*The Amateur*), una película que combina espionaje con una historia de venganza personal. Su tráiler recién se estrenó y ya generó bastante expectativa entre los fans del thriller.

La historia sigue a *Charlie Heller*, un descifrador de códigos de la CIA que trabaja en el sótano de Langley. Es brillante, pero no es el típico héroe de acción. Todo cambia cuando su esposa muere en un atentado terrorista en Londres. Al ver que sus superiores se niegan a intervenir, *Charlie* decide actuar por su cuenta y se lanza a una peligrosa misión global para encontrar a los responsables. Nada de gadgets sofisticados ni persecuciones espectaculares… Lo suyo es más personal, más crudo.

El protagonista es Rami Malek, ganador del *Óscar* por su interpretación de Freddie Mercury en *Bohemian Rhapsody*. En el avance, Malek describe la película como "una historia inteligente contada desde la perspectiva de alguien constantemente subestimado". Y eso se refleja muy bien en las escenas: su personaje pasa de ser ignorado por sus colegas a convertirse en un héroe inesperado, guiado por el dolor y la determinación.

EL AMATEUR: OPERACIÓN VENGANZA

Año: 2025.
País: Estados Unidos.
Dirección: James Hawes.
Guion: Gary Spinelli (basado en la novela de Robert Littell).
Producción: Hutch Parker, Erwin Stoff.
Basada en: *The Amateur* (novela de Robert Littell, 1981)
Género: Thriller, Espionaje, Acción.

CURIOSIDADES SOBRE *EL AMATEUR*

1 Basada en un libro clásico: La historia se inspira en la novela *The Amateur* de Robert Littell, publicada en 1981. Ya tuvo una adaptación en ese año, pero esta nueva versión moderniza el enfoque y lo hace más emocional.

2 Rodaje internacional: Para darle autenticidad al relato, la película se filmó en varias locaciones reales de Europa, incluyendo Londres y Praga, lo que le da ese aire de thriller global.

3 Un espía diferente: Charlie no es un agente entrenado para el campo. Es un tipo de oficina, más cerebro que músculo, lo que lo hace mucho más cercano y humano que otros protagonistas del género.

4 Toque *Black Mirror*: La dirección está a cargo de James Hawes, conocido por series como *Black Mirror* y *Slow Horses*, lo que explica ese tono sombrío, tenso y a veces psicológico que se ve en el tráiler.

5 Entrenamiento real para Malek: Aunque su personaje no es un agente de acción típico, Malek se preparó con expertos en inteligencia y seguridad para lograr un enfoque realista.

issuu-downloader.com

Cultura

Lamentan interrupción a Glantz

Durante una conferencia de la escritora en el CEPE, estudiantes de la UNAM la callan por ser judía

Ante la interrupción que sufrió la escritora Margo Glantz recientemente, cuando dictaba una conferencia sobre sus viajes en el Centro de Enseñanza para Extranjeros (CEPE), por estudiantes de la Facultad de Filosofía y Letras de la UNAM con los rostros cubiertos que mostraron la bandera de Palestina y una pancarta en la que se leía "Todos contra el genocidio. Desde el río hasta el mar" y el grito de "Palestina vencerá. Ese día va a llegar", escritores y amigos mostraron su respaldo y apoyo a la escritora y celebraron una larga vida dedicada a las letras, las ideas y el diálogo.

La escritora de 95 años había sido invitada a dictar la charla "Los viajes de Margo". Llevaba poco más de 25 minutos relatando sus descubrimientos y experiencias en Argentina, India, Alemania, Francia, Perú y Colombia, justo cuando hablaba de uno de sus últimos encuentros con Colombia a través de la obra de Doris Salcedo que ha retratado la violencia de la guerrilla y los paramilitares, y recordaba los campos de exterminios en Vietnam, el grupo de estudiantes alzó el grito a favor de Palestina y aunque Margo elevó también el volumen de su lectura, los organizadores del encuentro optaron por cerrar la lectura.

La autora de *Coronada de moscas* y *El rastro* subió su tono de voz ante los gritos, pero el evento tuvo que ser suspendido. (POR ESTO!)

Margo Glantz lo sabía, desde que tomó la palabra, dijo: "Gracias a todos los que han desafiado los boicots y estén aquí para oírme", luego planteó sobre qué hablaría: "Son textos de turistas, de maestra que viaja por cosas académicas, también viajo por mi propia nostalgia de familia", y entonces comenzó su lectura de varios relatos sobre varias ciudades.

Llegó su relato sobre Colombia y ese paralelismo con México ante la guerra: "Pienso en las innumerables cosas clandestina que se van descubriendo en territorio mexicano, pienso en los miles de cadáveres que los sicarios de los carteles de la droga han disuelto en ácido también en México y siento una extraña y siniestra hermandad". Y en medio de ese relato la protesta de jóvenes que se negaron al diálogo, pero interrumpieron un acto cultural, literario.

El CEPE optó por interrumpir la transmisión que hacía del evento. Al conocerse la protesta del grupo de estudiantes, en redes sociales hubo descalificaciones. Hay quien señaló: "Cuidado con el fantasma antisemita… Irrumpen estudiantes en charla de Margo Glantz en recinto universitario…"

La escritora Myriam Moscona y amiga de Margo Glantz, escribió en *Facebook*: "Vergüenza. Eso es producto de lo blanco y lo negro. Las opiniones sin matices. Eres judío seguramente un genocida se oculta dentro de ti. Abrazos, Marguito, profesora emérita de la UNAM y quienes irrumpieron iban con el rostro cubierto. Con esa grandeza moral ¿qué defienden entre la comunidad universitaria?".

El escritor Paco Prieto, agregó "Só, los bárbaros están de vuelta y eso asusta, aterra". En tanto, Mónica Braun, apuntó: "No se puede tolerar un acto así, es inconcebible. ¿Tendrán idea los enmascarados de cuántos destacadísimos judíos ha tenido y tiene la UNAM? Imbéciles."

El periodista y académico Raúl Trejo Delarbre escribió en la misma red social: "Toda su fructífera vida, Margo Glantz la ha dedicado a las letras y, así, al diálogo de las ideas. Los fundamentalistas que sabotearon su charla en el CEPE de la UNAM se colocaron en el bando de la intolerancia, en contra de la libertad y la pluralidad esenciales en la Universidad."

Queda la invitación a la charla de Margo Glantz que hizo el CEPE y dónde presentó a la escritora como "Novelista, ensayista, periodista, traductora, fundadora de publicaciones, profesora emérita de la UNAM (FFyL), miembro de la Academia Mexicana de la Lengua y ganadora del Premio Nacional de Lingüística y Literatura (2004) y del Premio FIL (2010), entre otros. Glantz es autora de obras clave como *Las genealogías*, donde explora la memoria, la identidad y el viaje como experiencia vital, quedan 40 minutos de transmisión del evento hasta que interrumpieron los estudiantes de Filosofía y Letras que cuestionaron que la UNAM hubiera invitado a una escritora judía.

(Agencias)

La pensadora de 95 años fue invitada a hablar acerca de sus viajes. (POR ESTO!)

Myriam Moscona indicó que el acto es consecuencia de la intolerancia. (POR ESTO!)

issuu-downloader.com

Rivera Garza, pregonera de Sant Jordi

La escritora mexicana dará un discurso en la Fiesta del Libro española en el que se regalan libros y rosas

La autora, traductora y crítica literaria Cristina Rivera Garza, originaria de Matamoro, y reconocida con el *Premio Pulitzer de Memorias* 2024 por su obra *El invencible verano de Liliana*, será la encargada de realizar el Pregón de la Lectura durante la celebración de Sant Jordi en Barcelona, según informó ayer la organización. El evento se celebrará el próximo 22 de abril en el emblemático Saló de Cent del Ayuntamiento de Barcelona.

Durante el Pregón, que se llevará a cabo el martes 22 de abril a las 18:00 horas, Rivera Garza no sólo leerá su discurso, sino que también mantendrá una conversación con Anna Guitart, guionista y periodista cultural española. Hablarán sobre su trayectoria, su relación con la literatura y el papel fundamental que han tenido las bibliotecas y la lectura en su vida.

Sólo en la capital de Cataluña, Barcelona, habrá unas 500 casetas de libros y rosas que ocuparán 3.5 kilómetros de calles y avenidas, según informó este miércoles la Cámara del Libro de Cataluña.

Esta entidad que agrupa a los gremios y asociaciones de editores, libreros, distribuidores y de la industria gráfica afronta con "optimismo" el próximo día de Sant Jordi, en el que habrá "récord" de casetas de libros y rosas en toda Cataluña.

El presidente de la Cámara del Libro de Cataluña, Patrici Tixis, aseguró ayer que, si el tiempo atmosférico acompaña, "será un Sant Jordi más fuerte que otros años", un día en el que se venden casi dos millones de ejemplares de unos 70 mil títulos, además de unos siete millones de rosas.

El Día de Sant Jordi es una fiesta tradicional catalana en el que las parejas, los amigos y los familiares se regalan mutuamente libros y rosas.

Una mexicana destacada y reconocida

Entre las obras más recordadas de Rivera Garza se encuentran *Autobiografía del algodón* (Random House, 2022) y *El invencible verano de Liliana* (Random House, 2021), título que no sólo fue galardonado con el Pulitzer, sino que también fue finalista del *National Book Award* en la categoría de no ficción.

Su obra poética ha sido recopilada bajo el título *Me2*, y su publicación más reciente ha recibido elogios tanto en México como en el extranjero.

Actualmente, Rivera Garza se desempeña como profesora distinguida en la Universidad de Houston, donde impulsó la creación del doctorado en Escritura Creativa en Español. Es una invitada recurrente a la Feria Internacional de la Lectura Yucatán.

(Agencias)

La autora de *El invencible verano de Liliana* tendrá una charla con la guionista y periodista cultural Anna Guitart sobre la lectura.

Mexicana va por dirección de la Unesco

Gabriela Ramos sería la segunda paisana en el cargo si se impone ante un egipcio y un congoleño

La diplomática mexicana Gabriela Ramos defendió ayer su candidatura a directora general de la Unesco para "construir puentes", puesto al que aspiran otros dos candidatos: el egiptólogo egipcio Khaled el Enany y el congoleño Firmin Edouard Matoko.

Ramos podría convertirse en la segunda mexicana y latinoamericana, después de Jaime Torres Bodet (1948-1952) en dirigir la organización de la ONU para la Educación, la Ciencia y la Cultura, con sede en París. El proceso de nombramiento concluirá en noviembre.

"Mi estrategia para el éxito se resume en estas tres 'íes': inclusión, innovación e impacto", dijo la actual subdirectora general de Ciencias Sociales y Humanas de la Unesco, quien puso el foco en la Educación durante una entrevista ante el consejo ejecutivo de la organización.

La candidata de la presidenta mexicana, Claudia Sheinbaum, describió un mundo sumido "en tiempos inciertos y muy complejos", donde "el conflicto gana espacios", y se presentó como una diplomática que siempre se ha buscado "construir puentes, entablar diálogos y buscar soluciones".

Ramos, de 61 años, tiene una larga experiencia en instituciones internacionales como la Unesco y la Organización para la Cooperación y el Desarrollo Económicos (OCDE), basada también en París, así como en foros económicos como el G20 y el G7.

Sus rivales por la sucesión de la francesa Audrey Azoulay, al frente de este prestigioso cargo desde 2017, son el exministro egipcio de Turismo y Antigüedades (2016-2022), que aboga por una "Unesco de los pueblos" y el economista del Congo.

El futuro director o directora general tendrá entre otros retos dialogar con el Estados Unidos de Donald Trump, quien en febrero firmó un decreto para revisar la implicación estadounidense en la Unesco, a la que su administración acusa de tener "un sesgo antiestadounidense".

(AFP)

La candidata propuesta por la presidenta Sheinbaum se enfocará en la educación. (POR ESTO!)

issuu-downloader.com

POR ESTO!

Internacional

Chetumal, Q. Roo, jueves 10 de abril del 2025

Golpe de Timón

Anuncia el Gobierno de Donald Trump una pausa de 90 días para la imposición de los aranceles más elevados a decenas de países, excepto China; se disparan las bolsas

☞ Página 61

El presidente de EE.UU. redujo los gravámenes que informó la semana pasada a uno del 10% universal para todos los países, el cual no afectará a México y Canadá, que ya habían quedado exentos de los llamados "recíprocos". Se mantienen los referidos a automóviles, acero y aluminio. Wall Street registró subidas históricas tras la comunicación. (AP)

Concluye búsqueda tras derrumbe en discoteca dominicana: 184 muertos

☞ Página 60

Llama cumbre de Celac, en Honduras, a ayudar a Haití, Cuba y Venezuela

☞ Página 61

Logran científicos mapear gran parte del cerebro activo de un ratón

☞ Página 63

issuu-downloader.com

Concluye búsqueda tras derrumbe

Último informe oficial sitúa en 184 la cifra de muertos tras el desplome de discoteca dominicana

SANTO DOMINGO.- Los socorristas dominicanos concluyeron ayer las labores de rescate en la discoteca *Jet Set* -que colapsó en Santo Domingo-, con la extracción de los que estiman serán los 20 últimos cuerpos hallados entre los escombros.

Una multitud de personas cada vez más agitadas se agolpaba ayer en el Instituto Nacional de Patología Forense (INPF) de República Dominicana para obtener noticias de seres queridos aún desaparecidos, un día después de que se derrumbó el techo del concurrido club nocturno, con saldo de al menos a 184 personas muertas y 255 heridas, hasta el cierre de esta edición.

Los funcionarios del INPF leyeron los nombres de las 54 personas que han identificado hasta ahora. "¡No podemos esperar hasta la noche!" dijo una mujer que pedía noticias sobre un familiar cuyo nombre no escuchó. "¡Nos vamos a volver locos!", dijo.

Las autoridades pidieron calma y dijeron que ya han entregado 28 cuerpos a sus familias, pero aún no tienen un recuento de todos los cadáveres recuperados. Las autoridades dijeron que más de 250 personas resultaron heridas.

La posibilidad de encontrar personas vivas se redujo, en la medida que transcurrió el tiempo. (AFP)

El legendario club *Jet Set* de Santo Domingo estaba repleto cuando comenzó a caer polvo del techo y en las bebidas de la gente la madrugada del martes. Minutos después, todo el techo se derrumbó. Las losas de concreto mataron a algunos instantáneamente y atraparon a docenas más en una pista de baile, donde cientos de personas bailaban en un animado recital de merengue. En los siguientes minutos, el sistema 911 del país recibió más de 100 llamadas, muchas de ellas de personas enterradas bajo los escombros.

Entre las víctimas está el astro del merengue Rubby Pérez, quien cantaba para el público antes de que ocurriera el desastre. Su cuerpo fue hallado la madrugada del miércoles, dijo el director de Operaciones de Emergencia, Juan Manuel Méndez.

Los equipos de rescate aún buscaban posibles sobrevivientes más de 24 horas después del derrumbe. Las autoridades dijeron ayer que rescataron a 145 sobrevivientes entre los escombros del club nocturno. "Mientras señalen que hay una persona desaparecida, estaremos acá", dijo Méndez.

> *"Mientras señalen que hay una persona desaparecida, estaremos acá".*
>
> **JUAN MANUEL MÉNDEZ**
> DIRECTOR DE OPERACIONES DE EMERGENCIA

Medios locales informaron que entre los fallecidos se encuentran Nelsy Cruz, gobernadora de la provincia Noroeste de Montecristi y hermana del siete veces *All-Star* de la MLB Nelson Cruz. También murieron el exlanzador de la *MLB* Octavio Dotel y el jugador dominicano Tony Enrique Blanco Cabrera, un cardiólogo, un arquitecto del Gobierno, un policía retirado y el hermano del viceministro del Ministerio de la Juventud.

Otras víctimas son el saxofonista Luis Solís, quien tocaba en el escenario cuando el techo se derrumbó, el diseñador de moda residente de Nueva York Martín Polanco, varios camareros venezolanos y un capitán del Ejército que tenía cuatro hijas pequeñas. *Grupo Popular*, una empresa de servicios financieros, dijo que tres de sus empleados también murieron, entre ellos, el presidente del Banco *AFP Popular* y su esposa.

(Agencias)

Plantea jefe del Pentágono reanudar el despliegue militar de EE.UU. en Panamá

CIUDAD DE PANAMÁ.- El secretario de Defensa de Estados Unidos, Pete Hegseth, planteó ayer la idea de que tropas estadounidenses regresen a Panamá para "asegurar" el Canal, una sugerencia que podría enfrentarse a una feroz oposición en el país centroamericano.

"A través de ejercicios conjuntos rotativos (...) es una oportunidad para revivir, ya sea la base militar, la estación aeronaval, lugares donde las tropas estadounidenses puedan trabajar con las tropas panameñas" en la seguridad del Canal, afirmó Hegseth en conferencia de prensa en Ciudad de Panamá.

El jefe del Pentágono agradeció a Panamá haber acogido tropas estadounidenses en estos días para ejercicios conjuntos de seguridad en la vía interoceánica, lo que se hace con frecuencia con militares de países de la región.

"Acogemos con satisfacción la oportunidad de tener una mayor presencia de tropas aquí junto a los panameños para asegurar la soberanía del canal de Panamá", dijo Hegseth.

En marzo pasado, *NBC News*, citando a dos funcionarios estadounidenses que no identificó, afirmó que la Casa Blanca había "ordenado a las Fuerzas Armadas de Estados Unidos que elaboren opciones para aumentar la presencia de tropas estadounidenses en Panamá".

En coincidencia, el ministro de Seguridad de Panamá, Frank Ábrego, aseguró ayer que su país no puede "aceptar bases militares" para resguardar el Canal interoceánico, luego de que el jefe del Pentágono sugiriera esa posibilidad.

"Panamá esclareció a través del señor presidente (José Raúl) Mulino de que no podemos aceptar bases militares ni sitios de defensa", aseguró Ábrego, al lado del secretario de Defensa estadounidense en una conferencia de prensa en la capital panameña.

Estados Unidos inició en el 1994 el proceso de retiro de sus bases militares, instaladas como protección de la vía interoceánica, para entregar el Canal a Panamá el 31 de diciembre de 1999.

Panamá desmanteló el Ejército tras la invasión de Estados Unidos en diciembre del 1989 para capturar al exdictador Manuel Antonio Noriega, a quien acusaba de tráfico de drogas.

(Agencias)

El ministro de Seguridad, Ábrego (d), respondió a Hegseth (i). (AP)

Las tres principales centrales sindicales se movilizaron ayer. (AFP)

Afronta Javier Milei una tercera huelga general

BUENOS AIRES.- El presidente argentino, Javier Milei, afrontó ayer la tercera huelga general contra sus políticas de ajuste fiscal, mientras aguarda recibir un crédito del Fondo Monetario Internacional por 20 mil millones de dólares.

Las tres principales centrales sindicales se movilizaron desde el mediodía frente al Congreso junto a organizaciones sociales y jubilados para reclamar al Gobierno un giro de sus políticas de ajuste.

La marcha fue el preámbulo del llamado a paralizar la actividad por 24 horas a partir de la medianoche, una convocatoria a la que adhirieron decenas de sindicatos.

"Ante una desigualdad social intolerable y un Gobierno que no atiende los reclamos para exigir mejores ingresos y una calidad de vida digna para todas y todos, los trabajadores paramos", sostiene la convocatoria.

La huelga encuentra al Gobierno expectante luego de que el FMI anunció el martes que el acuerdo técnico con Argentina por 20 mil millones de dólares está listo para ser examinado por el directorio "en los próximos días".

(Agencias)

issuu-downloader.com

Trump pone pausa a aranceles

Decenas de países recibirán 90 días para la aplicación de gravámenes, excepto China

WASHINGTON.- El presidente estadounidense Donald Trump dio ayer un golpe de timón en su guerra comercial, con una pausa de 90 días en los aranceles aplicados a decenas de países, excepto a China, a la que se los subió al 125 por ciento por haber tomado represalias.

En su plataforma *Truth Social*, el republicano reprochó al "coloso asiático", que considera una "falta de respeto" su represalia, y lo castiga con tarifas aduaneras del 125 por ciento, "con efecto inmediato".

"Esperemos que en un futuro próximo, China se dará cuenta de que los días de estafar a Estados Unidos y otros países, ya no son sostenibles o aceptables", añadió.

Sin embargo, el presidente estadounidense dijo que se alcanzarán acuerdos comerciales con todos los países, incluida China. "Se llegará a un acuerdo con China. Se llegará a un acuerdo con cada uno de ellos", declaró Trump en la Casa Blanca. Pero los dirigentes chinos "no saben muy bien cómo hacerlo", agregó.

Horas después de mofarse de sus socios diciendo que le están "besando el culo" para negociar acuerdos comerciales "a medida", Trump dio marcha atrás parcialmente.

Como más de 75 países han solicitado negociaciones, autorizó "una pausa de 90 días y un arancel recíproco sustancialmente reducido durante este período, del 10 por ciento, también con efecto inmediato", afirmó.

"Esta fue su estrategia desde el principio", dijo el secretario del Tesoro Scott Bessent sobre el presidente, que apuesta por los aranceles para reducir el déficit comercial, sanear las finanzas públicas y relocalizar muchas actividades industriales.

La pausa dio un respiro a los mercados bursátiles. Alrededor de las 14:30 hora local en Nueva York, el Dow Jones subió 5.61 por ciento, el Nasdaq, 7.44, y el S&P 500, 6.22.

Otro tanto pasó con el petróleo: el precio del barril de crudo *Brent del Mar del Norte* subía un 0.97 por ciento, hasta los 63.43 dólares y el *West Texas Intermediate*, 1.17, hasta los 60.28 dólares. Ambos habían perdido 5 por ciento durante la sesión. El presidente Trump había aconsejado aprovechar la caída de las bolsas para "comprar" acciones.

"¡Tranquilos! Todo va a salir bien", prometió en las redes sociales por la mañana cuando los aranceles adicionales a productos de 60 socios comerciales llevaban horas en vigor.

Responden China y Europa

China respondió a los aranceles de Trump con el anunció de que aumentará sus tarifas aduaneras sobre los productos estadounidenses al 84 por ciento, en lugar del 34 inicialmente previsto, a partir de hoy a las 0:01 en Nueva York.

Antes de la pausa de Trump, la Unión Europea, sujeta desde mediados de marzo a aranceles estadounidenses del 25 por ciento sobre el acero y el aluminio y, desde ayer, a un impuesto del 20 por ciento sobre todos sus productos, adoptó sus primeras contramedidas contra más de 20 mil millones de euros de bienes "fabricados en Estados Unidos".

La lista incluye productos agrícolas como la soja, las aves de corral y el arroz. También prevé recargos de hasta el 25 por ciento sobre la madera, las motocicletas, los productos de plástico y los equipos eléctricos. La próxima semana podría revelar más medidas. Bruselas dice estar dispuesta a suspenderlas "en cualquier momento" si alcanza un acuerdo "justo y equilibrado" con Washington.

La guerra comercial mundial genera temores de un aumento de la inflación y una caída del consumo y del crecimiento. Si continúa, podría alterar la globalización tal como se conoce, con sus cadenas de producción repartidas por numerosos países y sus gigantescos buques portacontenedores cargados de camisetas baratas o sofisticados componentes electrónicos.

(Agencias)

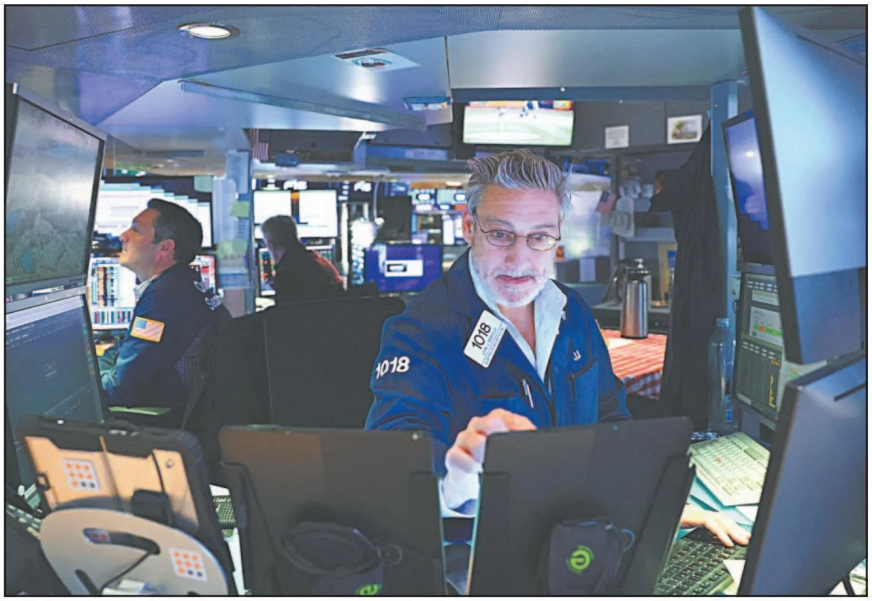

La parada dio un respiro a los mercados bursátiles, con subidas históricas en Wall Street. (AFP)

El mandatario dio un golpe de timón en su guerra comercial. (AFP)

Llama cumbre de la Celac a unidad de América Latina

TEGUCIGALPA.- La cumbre de la Celac culminó ayer en Honduras con promesas de unidad de América Latina y el Caribe frente a la guerra comercial del presidente estadounidense Donald Trump.

Once estadistas acudieron a este cónclave, entre ellos Claudia Sheinbaum, de México; Luiz Inácio *Lula* da Silva de Brasil, y Gustavo Petro, de Colombia.

"Los aranceles arbitrarios desestabilizan la economía internacional y elevan los precios", dijo el mandatario brasileño en la IX Cumbre de la Comunidad de Estados Latinoamericanos y Caribeños (Celac), que congregó a dignatarios de 33 países.

"La historia nos enseña que las guerras comerciales no tienen vencedores", añadió el presidente del gigante sudamericano.

La mandataria anfitriona, Xiomara Castro, sostuvo que los países latinoamericanos no pueden "seguir caminando separados cuando el mundo se reorganiza", mientras "Estados Unidos redibuja su mapa económico sin preguntarse qué pueblos quedan atrás".

En la misma línea se pronunció Petro, quien advirtió que no se debe caer "en la trampa de resolver los problemas solos". "Nos van a destruir o nos vamos a autodestruir", afirmó.

"Son momentos de cambios profundos en el comercio mundial que afectan a nuestros países", dijo por su parte la mandataria mexicana.

"Hoy más que nunca es un buen momento para reconocer que América Latina y el Caribe requieren de unidad y solidaridad de sus gobiernos y de sus pueblos y fortalecer una mayor integración regional", añadió.

Nosotros como América Latina y el Caribe, nuestra perspectiva, de nuestro Gobierno, es que tiene que haber mayor plática para la integración y ayudarnos entre nosotros", dijo la víspera Sheinbaum durante su habitual conferencia matutina.

Al cierre de la cumbre, Colombia asumió la presidencia rotativa de la Celac, con un llamado de Petro a ayudar a Haití, Cuba y Venezuela.

Petro dijo que trabajará para formar "grupos de trabajo voluntarios (...) hacia Haití y su fortalecimiento democrático, (y) hacia la superación concreta de los bloqueos impuestos a Cuba y Venezuela".

Señaló que estos grupos deben tener "objetivos concretos a alcanzar" en aspectos de superación de conflictos, de integración y profundización democrática.

Además, indicó que impulsará proyectos para la conservación de la Amazonía, la Inteligencia Artificial, una interconexión eléctrica en el continente y una red de fibra óptica regional.

A la cumbre asistieron también los presidentes de Bolivia, Luis Arce; Cuba, Miguel Díaz-Canel; Guatemala, Bernardo Arévalo; Uruguay, Yamandú Orsi; y Haití, Leslie Voltaire. Además, participaron los primeros ministros de Guyana, Mark Phillips, y San Vicente y las Granadinas, Ralph Gonsalves. Los demás países fueron representados por cancilleres u otros funcionarios.

La cumbre culminó hacia las 17:00 locales con la aprobación de una Declaración Conjunta, tras unas cinco horas de debates.

(Agencias)

Al encuentro asistieron mandatarios y representantes de 33 países. (AFP)

issuu-downloader.com

Ataque israelí a edificio residencial

Bombardeo causó al menos 23 muertos, según informe avalado por autoridades palestinas

DEIR AL-BALAH.- Aviones israelíes atacaron ayer un bloque residencial en el devastado Norte de Gaza, con saldo preliminar de al menos a 23 personas muertas, según las autoridades de Salud palestina, mientras los renovados combates en el enclave no mostraban signos de amainar.

El *Hospital Al-Ahly* reportó que al menos 23 personas fallecieron en el operativo, entre las que había ocho mujeres e igual número de menores. El Ministerio de Salud del territorio confirmó las cifras.

El ataque alcanzó un edificio de cuatro plantas en el barrio de Shijaiyah, en la ciudad de Gaza, y los equipos de rescate buscaban posibles víctimas bajo los escombros, según el Servicio de Emergencias del ministerio. La Defensa Civil, un grupo de rescatistas que operan bajo el Gobierno dirigido por Hamás, apuntó que otros edificios próximos sufrieron daños.

Por su parte, el Ejército israelí indicó que atacó a un combatiente de alto rango de Hamás que, según afirmó, estaba detrás de los ataques lanzados desde Shijaiyah, pero no lo identificó ni proporcionó más detalles. Israel culpa al grupo insurgente de la muerte de civiles, porque se instala en zonas urbanas densamente pobladas.

Mientras aumenta la presión sobre Hamás para que acceda a liberar a los rehenes, Israel ha emitido órdenes de evacuación generalizadas en distintas partes de Gaza, entre ellas, Shijaiyah. Además, bloqueó la entrada de alimentos, combustible y ayuda humanitaria, lo que ha causado grandes carencias entre la población civil a medida que se agotan los suministros.

Igualmente, prometió apoderarse de grandes partes del territorio palestino y establecer un nuevo corredor de seguridad.

A principios de esta semana, Hamás lanzó su andanada de cohetes más intensa desde la interrupción del alto el fuego al disparar 10 proyectiles hacia el Sur de Israel, que reanudó su guerra contra Hamás el mes pasado tras el final de una tregua de ocho semanas.

El alto el fuego dio un respiro muy necesario de los combates a los agotados palestinos y permitió el envío de remesas de ayuda humanitaria al enclave. También condujo a la liberación de 25 rehenes israelíes vivos retenidos en la Franja y a la devolución de los restos mortales de otros ocho, a cambio de la puesta en libertad de cientos de prisioneros palestinos.

(Agencias)

En la acción fallecieron ocho mujeres e igual cifra de niños. (AP)

Recibe el Papa Francisco al rey Carlos III

Imagen del encuentro sostenido en octubre del 2019. (Agencias)

CIUDAD DEL VATICANO.- El rey Carlos III y la reina Camila fueron recibidos ayer por el Papa Francisco, que está convaleciente después de una grave neumonía, durante su visita de Estado a Italia, informó el Vaticano.

"Durante el encuentro, el Papa expresó sus mejores deseos a sus majestades con motivo del aniversario de su boda y correspondió a los deseos de su majestad de una pronta recuperación", indicó el Vaticano en comunicado.

Fue la primera reunión anunciada desde el regreso del Pontífice al Vaticano después de cinco semanas en el hospital por una neumonía doble que amenazó su vida. Francisco había planeado tener una audiencia con Carlos, pero esta fue oficialmente pospuesta debido a la salud del Santo Padre.

Francisco ha estado convaleciendo en el Vaticano desde el 23 de marzo y se presentó ante los fieles en la Plaza de San Pedro el domingo.

Previamente, el monarca británico destacó la necesidad de estrechar lazos entre Italia y el Reino Unido en un discurso histórico en el parlamento italiano el miércoles, llamando a la unidad en defensa de valores comunes en un momento de guerra en Europa.

Carlos, el primer monarca británico y el cuarto líder extranjero en dirigirse a una sesión conjunta del Parlamento italiano, subrayó la larga historia entre el Reino Unido e Italia y su cultura compartida, que se remonta a los antiguos romanos.

"Nuestras generaciones más jóvenes pueden ver en las noticias todos los días en sus teléfonos y tabletas que la paz nunca debe darse por sentada", afirmó Carlos.

El rey británico estaba en el tercer día de su visita a Italia, como parte de un esfuerzo continuo de Londres por fortalecer lazos con sus aliados europeos en medio de turbulencias globales y creciente inestabilidad.

(Agencias)

Zheger Hay Harb

Algo es algo, en la Paz Total

Al fin, en medio de las turbulencias en la búsqueda de la *Paz Total*, principal promesa de campaña y de Gobierno del presidente colombiano, Gustavo Petro, se logró la desmovilización del grupo armado *Comuneros del Sur*, disidentes del *Ejército de Liberación Nacional* (*ELN*) que ya declaró su negativa a cualquier acercamiento hacia la paz.

Es un grupo pequeño, tal vez el menor numéricamente hablando, pero la situación en que mantenía a la población, sometida a las arbitrariedades de quienes mandan con el fusil apuntándoles, hace que saludemos este logro. La oposición trata de quitarle relevancia, pero toda vida que se salve es importante, ninguna desmovilización es desdeñable. No sabemos aún qué material de guerra entregó este grupo, pero el ministro de Defensa, coronel (r) Pedro Sánchez, informó que "están explotando minas, granadas" y el Ejército mostró en un video la explosión controlada de más de 500 artefactos, no sabemos de qué tipo.

La promesa de *Paz Total* de Petro incluía a todos los grupos armados ilegales, del tipo que fuera, con distintas modalidades de tratamiento, entre los cuales daba especial relevancia al *ELN*, por sus ideales de revolución social de sus orígenes. Pero, luego de que este rechazó definitivamente cualquier negociación y se ratificó en su "derecho" a seguir secuestrando, le dio tratamiento de organización narcotraficante.

Con los demás grupos, disidencias los unos de los otros, remanentes de guerrillas que se desmovilizaron y luego han seguido fragmentándose, no ha logrado ni siquiera un borrador de ruta para negociar, ni un cese al fuego que se sostenga más de tres meses, a pesar de nombrar negociadores a curtidos exmilitantes del *M19*, grupo en el cual militó el presidente Petro, cuyos abnegados empeños no han podido evitar estrellarse contra la tozudez de esos que ya se niegan a calificar siquiera como guerrilla.

Así que, del ahogado el sombrero, el Gobierno decidió negociar con los *Comuneros del Sur*, que opera en el Sur del país en una escala territorial reducida, cercana a la frontera con Ecuador, donde en el 2008 fue abatido el comandante de las *Fuerzas Armadas Revolucionarias de Colombia* (FARC) Raúl Reyes, un golpe que incidió en la decisión de esa guerrilla de desmovilizarse y que al expresidente Juan Manuel Santos le significó el Premio *Nobel de Paz*.

Un éxito, el de *Comuneros del Sur*, entre nueve mesas de negociación simultáneas abiertas con cuatro guerrillas y cinco grupos del crimen organizado, con pactos del cese del fuego que fracasaron. Ha sido tanta la insistencia del Gobierno para lograr acuerdos con ellos y tan manifiesta la displicencia de esos grupos, que ya es mayoritario el cansancio y el clamor, aún entre sus partidarios, de que no insista más.

Al inicio de su Gobierno, Petro convocó un gran acuerdo nacional que incluía empresarios, intelectuales, partidos y movimientos de distinto color político a sumarse a ese gran esfuerzo por la paz. Nombró negociador al presidente de Fedegan, la organización de ganaderos tantas veces señalada como de extrema derecha e incluso de apoyo a los paramilitares. Se reunió con empresarios y directivos de gremios económicos y con ello llenó de esperanza a este país cansado de tantos años sin conocer la paz.

De eso sólo queda el cansancio y, paradójicamente, la esperanza de que las amenazas del presidente de Estados Unidos, Donald Trump, logren algo por lo menos cercano a un acuerdo nacional.

Por estos mismos días se dio la visita de la secretaria de Seguridad Nacional de Estados Unidos, Kristy Noem, quien dijo después que Petro había dedicado los 30 minutos iniciales de su encuentro a hablar mal del Gobierno de Trump y mostró simpatía por el grupo criminal venezolano *Tren de Aragua*, de quien decía -según ella- que necesitaba más amor y comprensión.

La Cancillería colombiana la desmintió "categóricamente", seguramente con más tacto que el presidente Petro. Lo cierto es que aquí se ha capturado a más de 100 integrantes de esa organización y que Colombia es una víctima del narcotráfico. Para nadie es un secreto que aquí ponemos los muertos para que en Estados Unidos puedan seguir "aspirando".

La verdad irrebatible es que sin un compromiso mutuo entre los dos países la lucha contra el narcotráfico, hasta ahora fracasada, no puede tener éxito. Más allá de diferencias políticas, que no hay por qué negar, es indispensable un pacto sincero y eficaz para acabar con esta peste que lleva muchos años cobrando la vida de cientos de miles de colombianos.

issuu-downloader.com

HIPERVIRAL INTERNACIONAL

LUCHA FRANCIA POR ENCONTRAR UN NUEVO HOGAR PARA DOS ORCAS

Francia está luchando para encontrar un nuevo hogar para una orca y su cría después de que un parque marino de la Costa Azul cerró debido a una ley que prohíbe los espectáculos con mamíferos marinos.

Fundado en la ciudad de Antibes en el 1970, *Marineland* cerró en enero tras la caída en la asistencia, y una ley del 2021 que prohíbe las actuaciones de orcas y delfines a partir de diciembre del 2026.

El Gobierno tiene dificultades para encontrar un nuevo hogar para las dos orcas del parque, *Wikie*, de 24 años, y *Keijo*, de 11 años. En febrero la dirección presentó una solicitud urgente para trasladar a las dos orcas y 12 delfines a dos parques en España antes de mediados de abril, cuando vencen los contratos de sus empleados. Los activistas argumentan que tal traslado violaría el espíritu de la ley del 2021 y piden la creación de santuarios donde los animales nacidos en cautiverio puedan vivir de manera más libre.

(Agencias)

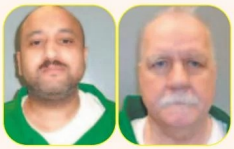

EJECUTARÁN HOY A UN SEGUNDO PRESO CON PELOTÓN DE FUSILAMIENTO

Carolina del Sur ejecutará hoy por fusilamiento a Mikal Mahdi (i), condenado por el asesinato de un agente de Seguridad Pública.

No habrá cuenta regresiva que los testigos escuchen o vean antes de que tres voluntarios, todos con municiones reales, disparen a Mahdi, de 41 años, en la cámara de la muerte de una prisión en Columbia.

Habrá un objetivo rojo en el pecho del hombre que será ejecutado por matar a un agente de Policía fuera de servicio en una emboscada en el 2004.

Mahdi eligió un pelotón de fusilamiento en lugar de la inyección letal o la electrocución, al igual que Brad Sigmon (d) para su ejecución el 7 de marzo, primera vez que el estado utilizó el método.

(Agencias)

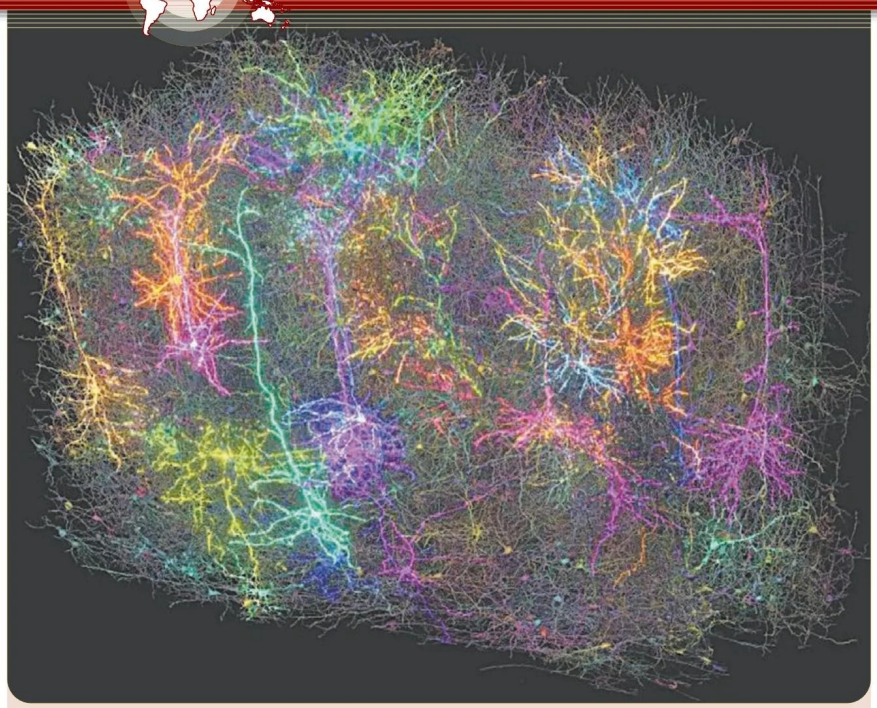

MAPEAN CIENTÍFICOS UNA GRAN PARTE DEL CEREBRO DE UN RATÓN

Los investigadores identificaron 84 mil neuronas mientras enviaban mensajes, y rastrearon cómo se comunicaban a través de fibras ramificadas de unas sorprendentes 500 millones de uniones

Científicos han creado el mapa funcional más grande de un cerebro hasta la fecha: un diagrama del cableado que conecta 84 mil neuronas de un ratón, mientras éste veía videos de *The Matrix* y enviaba mensajes.

Usando un pedazo del cerebro de ese ratón del tamaño de una semilla de amapola, los investigadores identificaron esas neuronas y rastrearon cómo se comunicaban a través de fibras ramificadas a través de sorprendentes 500 millones de uniones llamadas sinapsis. El primer paso fue mostrar a un ratón fragmentos de video de películas de ciencia ficción, deportes, animación y naturaleza.

El enorme conjunto de datos, publicado ayer por la revista Nature, marca un paso hacia el desentrañamiento del misterio de cómo funciona nuestro cerebro. Los datos, ensamblados en una reconstrucción *3D* coloreada para delinear diferentes circuitos cerebrales, están abiertos a científicos de todo el mundo para investigaciones adicionales, y para los simplemente curiosos que deseen echar un vistazo.

Síguenos en nuestras redes POR ESTO! On line

"Definitivamente inspira una sensación de asombro, al igual que mirar imágenes de las galaxias", afirmó Forrest Collman, del *Instituto Allen para la Ciencia del Cerebro*, en Seattle, uno de los investigadores principales del proyecto. "Te da una idea de lo complicado que eres. Estamos mirando una pequeña parte... del cerebro de un ratón y la belleza y complejidad que puedes ver en estas neuronas reales y los cientos de millones de conexiones entre ellas", dijo.

Los enormes datos compartidos públicamente "ayudarán a desentrañar las complejas redes neuronales subyacentes a la cognición y el comportamiento".

(Agencias)

Síguenos en nuestras redes POR ESTO! On line

EMPLEA JAPÓN HERRAMIENTA DE IA PARA PRESERVAR LOS CEREZOS

Los cerezos en flor de Japón, símbolo de renovación y de lo efímero, están envejeciendo, pero una nueva aplicación que utiliza Inteligencia Artificial podría ayudar a su preservación.

La floración de los cerezos, *Sakura*, en japonés, es un evento muy esperado tanto por los japoneses como por los turistas, pero se ve amenazada por la edad avanzada de muchos de estos árboles, que tienen entre 70 y 80 años.

Ante el riesgo de desaparición y los crecientes costos de mantenimiento, las autoridades locales recurren a los "médicos de los árboles". Y para ayudar a recopilar más datos sobre los cerezos, la compañía japonesa de bebidas *Kirin* desarrolló una nueva herramienta llamada *Sakura AI Camera*.

Esta aplicación permite a los usuarios evaluar el estado y la edad de los cerezos a partir de fotos tomadas con sus teléfonos, en una escala de cinco niveles que va desde "muy sano" hasta "preocupante". La IA, entrenada con 5 mil imágenes y con la ayuda de estos "médicos especialistas", analiza los árboles para proporcionar la evaluación. Las fotos del árbol, su estado y su localización son luego recopiladas en el sitio de *Sakura AI Camera*.

(Agencias)

NOMINADO PARA DIRIGIR LA NASA PRIORIZARÁ LA MISIÓN A MARTE

La NASA dará prioridad al envío de astronautas a Marte, dijo ayer el empresario Jared Isaacman, candidato del presidente Donald Trump para liderar la agencia espacial de Estados Unidos, una afirmación que pone en duda un regreso largamente planeado a la Luna.

"Daremos prioridad al envío de astronautas estadounidenses a Marte y, en el camino, inevitablemente tendremos las capacidades para regresar a la Luna y determinar los beneficios científicos, económicos y de seguridad nacional de mantener una presencia en la superficie lunar", expresó Isaacman al comité del Senado que supervisa su nominación.

Síguenos en nuestras redes POR ESTO! On line

Aunque la misión lunar *Artemis* de la NASA fue anunciada en el primer periodo de Trump, el mandatario ha comentado abiertamente sobre pasar por alto la Luna e ir directamente a Marte. La idea ha ganado fuerza a medida que Elon Musk, la persona más rica del mundo y jefe de *SpaceX*, se convirtió en aliado y asesor clave de Trump.

Musk ha coqueteado durante mucho tiempo con una misión humana a Marte y fundó su exitosa empresa espacial con la idea de hacer de la humanidad una especie multiplanetaria.

Isaacman, un multimillonario del sector de los pagos electrónicos, es un aliado cercano de Musk que ha volado al espacio dos veces con *SpaceX* de forma privada.

(Agencias)

issuu-downloader.com

POR ESTO!

Quintana Roo

Dignidad, Identidad y Soberanía

Chetumal, Quintana Roo, México, jueves 10 de abril del 2025 | Directora General: Alicia Menéndez Figueroa | Año 33 No. 11717

Liderazgo

Sheinbaum propone en la *Celac* una cumbre por el bienestar económico: busca consolidar una región más unida y fuerte; rechaza la criminalización de los migrantes / Trump pausa 90 días los aranceles recíprocos a decenas de países, excepto a China, a la que los aumentó al 125% por tomar represalias / El *Tepjf* avala que gobiernos y funcionarios promuevan la elección judicial

☞ *República* 3 y 5 / *Internacional* 61

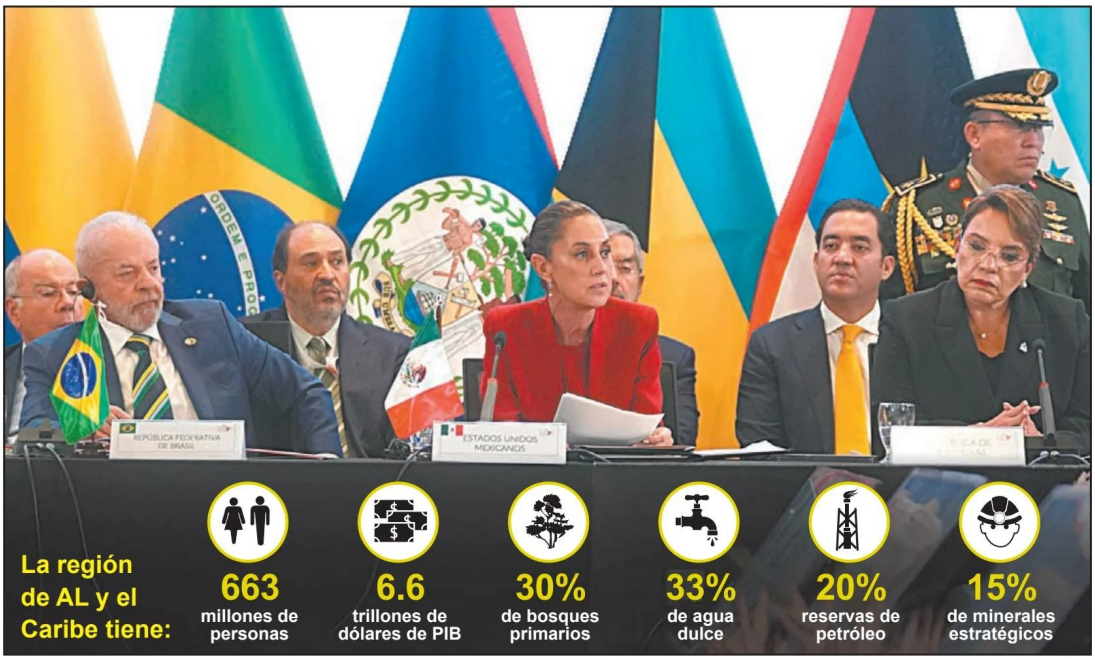

LA Presidenta destacó la hermandad entre los pueblos de América Latina y el Caribe, a los que la historia, el comercio e intercambio económico han unido por siglos en la búsqueda de la prosperidad de la gente. Destacó la necesidad de cooperar para atender los casos de movilidad desde una perspectiva humanista.- (POR ESTO!)

La *Defensa* ofrece paquetes para *Semana Santa* desde $14 mil

☞ *República* 4

Tiran millonaria compra de medicinas a *Birmex*, por corrupción

☞ *República* 7

EL Mandatario de EE.UU. reconoció que su ofensiva aduanera generalizada *asustó un poco* a los inversores, pero afirmó que se alcanzarán acuerdos.- (POR ESTO!)

LA mayoría de tres magistrados, con el voto en contra de dos, determinó que el *INE* NO tiene la exclusividad de difundir la participación en los comicios.- (POR ESTO!)

En el último suspiro, *Vancouver* elimina a *Pumas* de la *Concacaf Champions Cup*

☞ *Deportes* 45

issuu-downloader.com